HALLAN RESTOS DEL AVION

También Ropas y Bolsos, Pero no los Cadáveres

Todas las unidades navales posibles de Prefectura y particulares, como lanchas del Club Náutico Quilmes, están siendo empleadas en la ansiosa búsqueda del avión de Austral que con 30 personas a bordo cayó en el Río de la Plata, hundiéndose en las aguas.

La Frontera con Chile, Reabierta en Forma Parcial

• Inform. Pág. 9

crónica
FIRME JUNTO AL PUEBLO
Año XVIII - Bs. As., Viernes 8 de Mayo de 1981 - Nº 5.948 - $ 2.000
RECARGO VIA AEREA $ 100

LAS CAUSAS DE LA TRAGEDIA

- *Afirma Austral que el Aparato fue Orientado Hacia una Zona con Tormentas*
- *Dos Boeing de Aerolíneas Pudieron Aterrizar y no la Máquina que Cayó al Río*

• Inform. Págs. 5, 6, 7 y 24

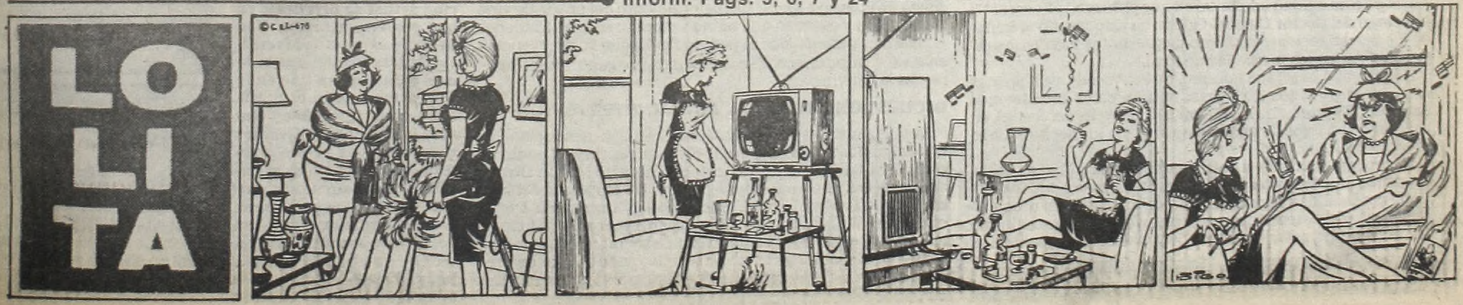

Alivio: No Cerrarán Ingenios

"MES DEL PERIODISMO"

Del 5 al 29 de mayo, se está celebrando en esta Capital el denominado "Mes del Periodismo", evento organizado por la Sociedad de Distribuidores de Diarios, Revistas y Afines, que incluye una serie de actos de orden cultural a celebrarse en los salones de avenida Belgrano 1728/32.

Las conferencias programadas son para los días viernes. El próximo 9 de mayo se ofrecer: "Recuerdos de un periodista", a cargo de Roberto Talice. El 15 de mayo: "Periodismo y literatura", por Ulises Petit de Murat. El 22 de mayo: "Un nuevo perfil del periodismo electrónico (TV-Radio-Gráfica), donde hablará Luis Clur, y el 29 de mayo: "Mi amigo Carlos Gardel", donde hablará Edmundo Guibuorg.

Figuran como artistas invitados: Lino Palacios, Carlos Basurto y Landrú. Las disertaciones serán simpre a las 20 y cualquier información podrá solicitarse a los teléfonos 38-0797/8352/8231.

Por los diferentes diarios irán los empresarios: Máximo Gainza, doctor Bartolomé Mitre (h), Patricio Peralta Ramos, Héctor Ricardo García, Ernestina Herrera de Noble, James Neilson, Hugo Ezequiel Lezama, Dusan Radonjic, Alberto S. Albertengo, Raúl Kraiselburd y Julio Ramos.

EN CAMBIO, HAY ANGUSTIA DE TABACALEROS SALTEÑOS

Dos noticias provenientes del noroeste argentino brindan un panorama de la situación allí imperante. Por una parte, el gobernador de Tucumán desmintió que se prevea el cierre de ingenios en esa provincia, asegurando que "no hay el menor vestigio sobre eso". En la cercana Salta, crece la versión de que unos 6.000 trabajadores tabacaleros serían suspendidos por términos rotativos de un mes y medio, a raíz de la crisis que enfrenta la producción local.

● NO CIERRA INGENIOS

El general de brigada (RE) Luis Merlo indicó que en esa provincia, de la cual es mandatario, "no hay ningún ingenio del Estado", y destacó que "la evolución económica en cada empresa privada depende de su propia administración y de las condiciones del mercado, donde el gobierno no tiene participación".

Al referirse a la disminución del precio internacional del azúcar, recordó que algunos ingenios tienen cupos propios y que están obligados a comprar los cupos de caña de los productores primarios. Explicó que el azúcar de exportación "es el que depende sustancialmente del precio internacional" y "la Argentina —y consecuentemente cada ingenio— tiene la obligación de vender una determinada cantidad de azúcar en función de las ventas anteriores".

En tal sentido, puntualizó que "se está planteando una expectativa en el precio internacional, el cual se estima que no va a ser demasiado conveniente para los productores, pero el precio interno —indicó— es más que superior y se fija de acuerdo con los cupos obligatorios de venta que impone la Comisión Nacional del Azúcar".

● SALTA ES UN PELIGRO

Las autoridades de la Cámara del Tabaco de la provincia informaron que están efectuando trámites para considerar la factibilidad de suspender a 6.000 trabajadores, que en ese sentido formularon diversas consultas, y que elevarán sus inquietudes al Ministerio de Trabajo para que produzca un dictamen.

La medida en perjuicio de los trabajadores se adoptaría en el marco de las normas previstas por la Ley 22.248 de Trabajo Agrario, que contempla la posibilidad de aplicar suspensiones por un lapso no mayor de 75 días por año, y a partir de la primera fecha de suspensión.

En tanto, fuentes empresarias destacaron las pérdidas que significarán para el empresario provincial la drástica disminución de la producción de tabacos claros, y puntualizaron que si el gobierno nacional aplica la retención del 12% sobre las exportaciones programadas por la Cooperativa de Productores Tabacaleros local, podrían "crecer significativamente sus pérdidas".

Las fuentes señalan que la entidad debió suspender sus embarques al exterior y paralizó totalmente las entregas de tabaco ya procesado.

JOAN BAEZ CON LA PRENSA

Habló, Junto a Pérez Esquivel, Sobre Derechos Humanos

En la calle México 479, donde funciona la sede de la "Casa de la Paz", que preside el Premio Nobel Adolfo Pérez Esquivel, se llevó a cabo esta mañana la conferencia de prensa de la cantante norteamericana de música folk Joan Baez.

Como se sabe la compositora e intérprete llegó al país hace unos días con el objeto de interiorizarse sobre los distintos problemas de la Argentina, ya que es presidenta de la organización "Humanitas", organismo de lucha por la paz mundial.

"Es una alegría que hayan venido todos ustedes —comenzó diciendo a la prensa—. He venido a este país como primer paso de un programa, o gira, que incluye muchas naciones latinoamericanas, entre ellas Chile, Brasil, Nicaragua y Venezuela".

Otra de las razones de su viaje es la posibilidad de efectuar un recital, aunque dijo al respecto que "todavía no hemos hablado definitivamente con empresarios, pero estén seguros de que nos pondremos de acuerdo, para realizar un concierto porque es además uno de los motivos por los que estoy aquí".

Refiriéndose al problema de los desaparecidos expresó: "He visto a algunos padres y madres de los desaparecidos y me impresionó sobremanera su entereza y fuerza, así como también la lógica amargura que los invade. Con respecto a este tema tengo pensado recabar información suficiente para llevarme, y estudiar luego si se puede hacer algo en pos de una solución".

Sobre la violencia en el mundo Joan dijo que "los países deberían emplear el dinero en otras cosas. ¿Es posible que se gaste un millón de dólares por minuto en armamentos y haya en 1981 gente que padece hambre?

"Mi idea actualmente es formar un grupo mundial que no sea ni de izquierda ni de derecha. Lo importante es que se fomente la paz; y se puede lograr. Lo difícil es ¿qué país comienza por no gastar en armas?".

Joan Baez es casada, tiene un hijo, desde hace aproximadamente 20 años lucha por la paz, como tantos otros en el mundo.

Cordialmente, se despidió luego de la conferencia de todos los periodistas. Se fue junto a Adolfo Pérez Esquivel, sonriente, feliz, tratando de ser útil de alguna manera.

● ATENTADO

Ayer estalló una granada de gas lacrimógeno en la puerta donde tiene su sede la Asamblea Permanente por los Derechos Humanos, en momentos en que estaba sesionando la Junta Directiva de la entidad con la presencia de la cantante y pacifista norteamericana Joan Baez.

El artefacto explotó alrededor de las 20.15 en la puerta del edificio ubicado en la avenida Callao 567, en un sector céntrico de la ciudad, sin provocar daños materiales. Eduardo Pimentel, copresidente de la Asamblea Permanente de los Derechos Humanos, explicó que la bomba de gas fue lanzada desde un Ford Falcon, color blanco. Pimentel señaló que iban a realizar la correspondiente denuncia.

Dijo que la cantante había concurrido a la reunión de la Comisión Directiva de la Entidad "invitada por nosotros para conversar sobre temas que nos interesan y nos deleitó con bellas canciones. Ella estaba muy preocupada, pues lleva mensajes de paz y no de guerra".

La cantante Joan Baez, junto al sonriente Pérez Esquivel, durante la conferencia de prensa ofrecida en la Organización de Derechos Humanos.

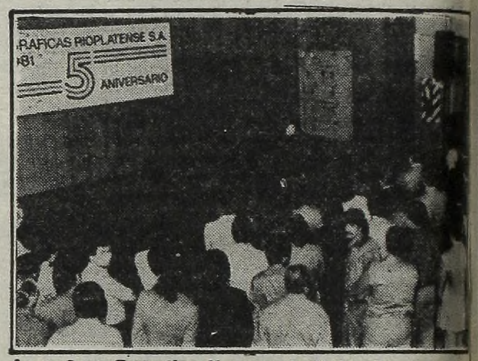

La señora Ernestina Herrera de Noble hace uso de la palabra en el acto de Artes Gráficas Rioplatenses.

CINCO AÑOS DE ARTES GRAFICAS RIOPLATENSES

En la víspera, la empresa Artes Gráficas Rioplatense S.A. celebró sus cinco años de vida. El acto fue conmemorado en la actualizada planta industrial que la empresa posee en la localidad bonaerense de Lanús y contó con la presencia de autoridades comunales, eclesiásticas, policiales y concurrencia masiva de la comunidad empresaria. Improvisó un breve discurso la señora Ernestina Herrera de Noble.

Cabe resaltar que en este modernísimo complejo son impresos los ejemplares de "Clarín Revista".

La señora de Noble manifestó en la ocasión, entre otros conceptos: **"Es importante celebrar los hechos memorables de nuestro complejo industrial y cultural, porque recuerda los pasos que se han tenido que dar para llegar a la situación actual de privilegio en que nos encontramos. Una fiesta en el quinto aniversario de esta planta, que es la más grande de su tipo en la Argentina, posee el matiz que la hace agradable y singular. Algo que, diríamos supone ser una preciosa artesanía. Algo hay en el entintado perfecto de sus grabados, y que se reproduce en una fotografía o en una obra de arte, o simplemente en un gráfico que nos evoca a los primeros y cuidadosos artesanos que vigilaban al detalle la perfección de sus tareas".**

Al finalizar, la empresaria dijo: **"Quiero cerrar esta celebración tan cálida, pidiendo solamente un minuto de recordación a quien fuera el inspirador de esta obra, el doctor Roberto J. Noble".**

Más Hepatitis en Buratovich

BAHIA BLANCA, 8 (De nuestro corresponsal).— Mientras se informó que cinco nuevos casos de hepatitis se registraron en Mayor Buratovich, a unos 90 kilómetros de aquí, paulatinamente los pobladores de esa localidad van recibiendo el beneficio del agua potable, estimándose que en un plazo cercano al mes, habrá de culminarse con la habilitación total de la red de distribución.

Citan a Bodegueros a Declarar

MENDOZA, 8 (De nuestro corresponsal). — Fuentes judiciales de esta ciudad adelantaron que el Juzgado Federal N° 1, a cargo del doctor Gabriel Guzzo, ha sido puesto al frente de las investigaciones en torno de presuntas maniobras especulativas en los mercados de vino.

Ese juzgado, según se informó, ha convocado ya a prestar declaraciones a los dirigentes vitivinícolas mendocinos Amadeo Vilomara, Carlos Magni y Rodolfo Reina Rutini, en calidad de testigos de antecedentes sobre los hechos que se investigan.

El proceso, iniciado a raíz de denuncias públicas sobre presuntas maniobras especulativas en los mercados de vino, tiene por finalidad esclarecer y llegar a impedir un progresivo proceso de distorsión de los precios, en perjuicio de una de las más vitales actividades productivas de esta provincia.

● DECLARACIONES DEL GOBERNADOR

Al regresar ayer de Buenos Aires, el gobernador de la provincia, brigadier (RE) Rolando José Ghisani, se mostró optimista en cuanto a lograr un mejoramiento del precio de vino de traslado y expresó que había reiterado a las autoridades económicas nacionales el pedido "para que la intervención en el ex "Grupo Grecco" sea manejada por gente que colabore con la provincia.

● CUESTIONAMIENTO AL ACTUAL INTERVENTOR

Ante las últimas palabras del mandatario mendocino, resultó significativa la crítica que el mismo día hizo el ministro de Economía de Mendoza, contador Horacio Martín Doval, con respecto al actual interventor en las empresas del holding Greco, ingeniero Alfredo Hilding Reganzani. Doval dijo: "Este funcionario (por Reganzani) está realizando todo lo contrario de lo que prometió en una reunión con representantes de la industria vitivinícola, influyendo con sus empresas y con las compras que realiza para que el precio de vino de traslado se mantenga bajo".

TIEMPO

MINIMA a las 7.5 horas

19°

MAXIMA: 24°1 a las 5 hs. Humedad: 93%. **Pronóstico:** Tiempo cálido y húmedo con probables precipitaciones. Posteriormente leve descenso de la temperatura.

GINEBRA EN LA DISCORDIA

Discrepancias de Gremialistas en Elección de Delegados a la OIT

De acuerdo con las resoluciones adoptadas por los dos principales nucleamientos gremiales, se abre la perspectiva de que dos delegaciones obreras enfrentadas concurran representando a nuestro país a la asamblea de la Organización Internacional del Trabajo a realizarse en Ginebra.

La Confederación General del Trabajo (CGT) convocó a un plenario de organizaciones adheridas para el martes próximo para resolver si están dadas las condiciones para concurrir a Ginebra, y en tal caso, elegir la delegación.

Por su parte, la Intersectorial (CNT - 20) resolvió patrocinar, con el mismo objetivo, un plenario de secretarios generales de todos los gremios no intervenidos "porque dicha nominación —expresó— es patrimonio exclusivo del movimiento obrero en su conjunto".

En medios gremiales trascendió que la metodología adoptada por la Intersectorial es apoyada por el ministro de Trabajo, brigadier Julio César Porcile, quien recientemente habría ratificado a sus dirigentes la intención gubernamental de llegar con una representación tripartita completa a la OIT, incluyendo una "genuina" delegación gremial.

La CGT convocó a su plenario para el martes próximo a las 17 en la sede de la Asociación de Viajantes, en Moreno 2033 de esta Capital, según un comunicado difundido tras la reunión del secretariado efectuada en la víspera.

El comunicado también anuncia que la central obrera estará presente en la reunión de la Confederación Internacional Regional Interamericana de Trabajadores (ORIT), las que se llevarán a cabo en Toronto, Canadá, del 15 al 20 de mayo. La CGT estará representada por Roberto García, Ricardo Pérez, Manuel Diz Rey y Alfonso Millán, los que tienen el mandato de plantear quejas por las restricciones sindicales existentes en la Argentina.

Por otro lado, la Intersectorial (CNT - 20) sesionó desde las 18 hasta las 21 en el local de la Asociación de Trabajadores del Estado y difundió un comunicado señalando que "el gobierno debe arbitrar las medidas que posibiliten la realización de un plenario genuino y representativo".

El documento agrega que "de resolverse la concurrencia a Ginebra, la delegación obrera debe surgir de un plenario de todos los representantes de las organizaciones sindicales, porque dicha nominación es patrimonio exclusivo del movimiento obrero en su conjunto".

La Intersectorial hizo saber que en su reunión de la víspera "se ha realizado un exhaustivo análisis sobre aspectos referidos a la angustiosa situación salarial por la que atraviesan los trabajadores, como asimismo el grave cuadro presentado por la secuela de suspensiones y despidos que se vienen operando en vastas regiones del país".

LOS DEL CUERO RECLAMAN MEJOR SUELDO

Siete dirigentes de gremios no intervenidos concurrieron al Ministerio de Trabajo a invitación del brigadier Porcile y solicitaron la normalización sindical, un aumento salarial de emergencia y expusieron problemas de desocupación y subempleo.

El secretario general de la Federación Argentina de la Industria del Cuero, Isaac Negrete, que fue vocero del grupo, dio cuenta de que habían solicitado un aumento salarial de emergencia, la pronta normalización sindical y el retorno al sistema de paritarias, y puesto de manifiesto la inquietud existente por el cierre de empresas y la consiguiente desocupación.

Negrete agregó que también pidieron "que se diera fuerza al Ministerio de Trabajo a través de las delegaciones regionales para facilitar el diálogo obrero-patronal".

Finalmente señaló que el brigadier Porcile había escuchado atentamente las peticiones.

SE AGUDIZA EL PLEITO LABORAL DE MECANICOS

Se había acentuado hoy el clima tenso que impera en los establecimientos de la empresa Sevel (ex Fiat y Peugeot) al confirmarse la decisión empresaria de suspender masivamente a los trabajadores que prestan servicio en sus plantas industriales ubicadas en Villa Bosch, en el Gran Buenos Aires y en Córdoba. La suspensión del personal de Villa Bosch involucra, concretamente, a 3.200 operarios, en tanto que los afectados por esa situación, en la provincia de Córdoba, llegan a 1.948. Como se anunciara, las suspensiones se efectivizarán en el curso de este mes.

Por otra parte, tampoco ha habido solución al problema creado por Sevel, al despedir en Córdoba a 123 de los operarios. Sus compañeros pidieron la reincorporación de los cesanteados, pero hasta ahora la empresa ha mantenido su decisión, argumentando razones de falta de trabajo y de racionalización. Los trabajadores han dado intervención en el conflicto al Ministerio de Trabajo, por medio de sus respectivas delegaciones en el Gran Buenos Aires y en Córdoba.

Los Judiciales en Conflicto: Sin Respuesta de una Nota a la Junta

Debido a que no se ha recibido respuesta a un memorial presentado en el mes de octubre del año pasado, la comisión de reclamos de la Unión de Empleados Judiciales decidió iniciar el "trabajo a reglamento" en los Tribunales metropolitanos. Ese memorial fue elevado a la Junta Militar. Concretamente, se pedía "la recomposición de los sueldos" mediante la aplicación del sistema de porcentualidad salarial, conocido como "ley de enganche", es decir, que los empleados judiciales recibieran aumentos proporcionales a los sueldos que perciben los magistrados.

Como se carece de una respuesta, se informó que la entidad gremial mencionada presentará a las autoridades nacionales un nuevo petitorio, reiterando lo solicitado en materia salarial. Actualmente, el petitorio está siendo firmado por los empleados judiciales, considerándose que en los próximos días podrá ser elevado al Presidente Viola.

● **SEGURIDAD EN EL TRABAJO**

El secretariado nacional del Sindicato Obrero de la Industria del Vidrio y Afines (SOIVA), debido a que el tema de la higiene y la seguridad en el trabajo configura un problema que preocupa a importantes sectores laborales, ha decidido realizar un seminario para profundizar conclusiones al respecto. En este sentido, se utilizará la propia experiencia del sindicato y la obtenida, en la materia, por otras organizaciones sindicales.

El seminario se desarrollará en la sede de SOIVA, calle Balbastro 455, durante los días 14 y 15 del corriente mes, con el auspicio de la ICEF (Federación Internacional de ese sector industrial), en cuya representación participará el delegado latinoamericano, señor Herber Kemmsies.

También han sido invitados a concurrir los ministros de Trabajo y de Salud Pública, el director nacional de Higiene y Seguridad y el presidente del INOS, en tanto se espera la presencia de representantes de la Organización Internacional del Trabajo (OIT) y de la Organización Mundial de la Salud. Concretamente, intervendrán en las jornadas del seminario más de 15 asociaciones.

OBREROS LIBERADOS

Los Habían Detenido al Ocupar Fábrica

Como CRONICA adelantara en su sexta edición de la víspera, los sesenta operarios que participaron en esta capital en la ocupación de una planta industrial fueron detenidos, pero recuperaron posteriormente la libertad, tras ser identificados.

Todo comenzó cuando los trabajadores resolvieron adoptar esa medida de fuerza como expresión de protesta por la suspensión, en la fábrica Autorradio Norman, de la calle Fitz Roy 175, de 300 de sus compañeros. Al concretarse la ocupación del establecimiento, los directivos resolvieron poner la situación en conocimiento de las autoridades de la comisaría 29ª a fin de que se procediera al desalojo de la planta. Concurrió así una comisión policial, que procedió a detener a los sesenta obreros, pero todo el episodio se desarrolló en forma pacífica, ya que los trabajadores no opusieron obstáculos a la acción policial.

Los obreros, después de ser identificados, tal como se expresa precedentemente, recuperaron su libertad. Por su parte, dirigentes de la Unión Obrera Metalúrgica denunciaron el hecho —la detención— ante la Dirección Nacional de Relaciones Laborales

El titular de la seccional Capital de la UOM, Rubén Marcos, solicitó, asimismo, una audiencia al subsecretario de Trabajo, para interiorizarlo del problema que los operarios afrontan en la planta industrial de la firma Autorradio Norman, "donde —señaló— se han cometido arbitrariedades que lesionan las relaciones laborales". El Ministerio de Trabajo, según se informó, convocó a una audiencia de conciliación, con el fin de hallar una solución al problema.

UN DRAMATICO PAPEL

Celulosa: Denuncian Cierre de 5 Plantas

La situación existente en Celulosa, de la cual se hiciera eco CRONICA, habría llegado al "punto máximo", ante el posible cierre de las cinco plantas que integran su complejo fabril. En tal sentido se pronunció la Federación de Obreros y Empleados de la Industria del Papel, Cartón y Químicos al advertir que "las autoridades de la empresa no han aportado soluciones concretas para superar el grave problema social existente y desechar el riesgo actual del posible cierre".

La paralización total de que da cuenta el comunicado gremial, se refiere a las plantas instaladas en Andino y Capitán Bermúdez (Santa Fe); Bernal y Zárate (Buenos Aires) y Puerto Piray (Misiones).

● **GRAVISIMA SITUACION**

Agrega la nota sindical, que lleva la firma del secretario adjunto, Blas J. Alari y del secretario gremial, Miguel Agostini, que "la gravísima situación por la que vienen atravesando las 8.000 personas que trabajan en la firma, con motivo del atraso en los pagos de dos quincenas y dos sueldos, se agrava en Puerto Piray, Misiones. En este último lugar, agrega, se adeudan cinco quincenas, además de las asignaciones por familia, y las de índole previsional y social.

Dice más adelante que, el sector laboral a través de la Federación, expuso "ante las más altas autoridades de la empresa, con toda claridad y firmeza el panorama por el cual atraviesan los operarios y el personal en general".

"Como respuesta, señala luego, se obtuvo una serie de justificaciones acerca de las causas que dieron origen a este estado de cosas."

FESTIVAL ROMANTICO
UN ESPECTACULO INOLVIDABLE.
Actuarán: Violeta Rivas, Chico Novarro, Mario Clavel, Juan Carlos Thorry, Raul Shaw Moreno, Fetiche, Luis Ordoñez, Eduardo Farrel, Los Nocturnos, Swing 39, Rene Cospito, Danny Martin, Vocal 5, Aixa Barreto, Ballet Moderno de Nene Viana y la orquesta dirigida por Mike Rivas.
FESTIVAL ROMANTICO "40 BOLEROS CON AMOR", un espectáculo que no será olvidado.
Conducción: Hernán Rapella.
HOY 22 HS.
ATC
EL ESTILO DEL FUTURO.

UN TIGRE CONTRA EL BOLSILLO: LOS COMBUSTIBLES AUMENTARON 5%

Desde hoy, tal como lo anunció CRONICA, rige el aumento dispuesto para los combustibles, lo que, en la práctica, habrá de contribuir, por su diversa incidencia, en el aumento del costo de la vida. Se trata de un incremento promedio del 5%. El Ministerio de Obras y Servicios Públicos de la Nación dio a conocer, sobre el tema, el nuevo cuadro tarifario.

El mismo determina que la nafta especial cuesta ahora, por litro, 1.760 pesos. Con anterioridad, o sea hasta ayer, valía 1.680 pesos. El alza del precio alcanza el 4,8%. En cuanto a la nafta común, subió de 1.380 el litro, a 1.450, siendo la variación del 5,1%.

El gas oil y el querosén registraron un incremento neto del 5% al pasar el precio de 1.010 a 1.060, por litro. El fuel oil aumentó de 323 a 339.

Por último, el diesel oil subió un 4,9%, pasando de 547 pesos a 574.

La Subsecretaría de Combustibles hizo saber que en la misma proporción que los combustibles se incrementaron los precios de los aeroquerosenes y del carbón residual de petróleo.

● HACE SOLO UN MES...

Con respecto a los aumentos del precio de los combustibles, concretado a partir de hoy, es de interés recordar que el último incremento del mismo se había acordado hace solo un mes, oscilando en esa oportunidad entre el 3,8 y el 4,5%. Con el aumento dispuesto desde hoy (el cuarto en lo que va del año), los combustibles incrementaron su precio en aproximadamente un 27,92%, desde el 31 de diciembre de 1980.

También corresponde señalar que el actual aumento se ajusta al esquema elaborado por el ministro de Economía, Hacienda y Finanzas, doctor Lorenzo Sigaut, cuando dio a conocer su primer "paquete" de medidas económicas. En esa ocasión, el funcionario dispuso el "ajuste" —léase aumento— de las tarifas de los servicios públicos, en un 5% mensual.

Y LA INFLACION NO SE FRENA

En Abril, el Costo de Vida Subió un 7,9%; Ropa en las Nubes

El Instituto Nacional de Estadísticas y Censos difundió los resultados de las estadísticas de precios correspondientes a abril último, de las que resulta en dicho período que los pagados por los consumidores experimentaron un incremento del 7,9%, en tanto que los mayoristas lo hicieron en un 12,2% y el de la construcción, un 6,7%.

Dentro de los diversos factores que componen el índice general de precios minoristas, o "costo de vida", el de "indumentaria" fue el que sufrió la suba más espectacular con 18,7%, seguido por "transportes y comunicaciones" con un 10%.

Después se ubican los rubros "equipamiento y funcionamiento del hogar" que experimentó un incremento del 9,5%; "bienes y servicios", con un 7,7%; "atención médica y gastos para la salud", 7,6%; "vivienda, combustibles y electricidad", 7,4%; "esparcimiento y educación", 6,7%.

El capítulo "alimentación", sin duda el más importante dentro del concepto de costo de vida, sufrió en abril un alza del 6,7%, que hubiera sido un punto más alto si no se considerara la influencia moderadora de las carnes, que sigue siendo el alimento relativamente más barato.

Computando un año, entre abril de 1980 y 1981, la variación del costo de vida alcanzó al 84,5, y en lo que respecta al primer cuatrimestre del año en curso, el incremento es del 24,9%.

También en términos anuales la alimentación aumentó un 74,8%, vivienda, combustibles y electricidad en un 107%, atención médica, 105,8%; transportes y comunicaciones 96,3% e indumentaria, 72,2%.

● MAYORISTAS

El índice de precios mayoristas tuvo el mes pasado un aumento del 12,2%, lo que importa un incremento anual del 70,3% y del 26,7% en lo que respecta al primer cuatrimestre.

En abril los precios de los productos importados subieron un 24,1%, mientras que los de origen nacional lo hicieron en un 11,6%.

Dentro de los nacionales, los productos agropecuarios aumentaron el 11,4%, mientras que los no agropecuarios tuvieron un alza del 11,7%.

Dentro de los agropecuarios, la producción vegetal tuvo un alza del 14,5%, la animal del 8,4% y los precios de la pesca subieron el 7,2%.

● CONSTRUCCION

Según los datos aportados por el Instituto Nacional de Estadísticas y Censos, el costo de la construcción de la Capital Federal creció un 6,7% durante el mes de abril pasado.

Dentro de dicho nivel general, el rubro "materiales" observó un alza del 8,3%, que las estadísticas oficiales revelan como motivado principalmente por el crecimiento de los precios en insumos tales como acero aletado, caños de luz, cortinas de enrollar, maderas para encofrado, pinturas y yeso.

En cuanto al rubro "mano de obra", la magnitud del aumento fue de tan solo el 4,2%, de acuerdo a la información suministrada por las empresas

COMERCIOS: EXHIBIR PRECIOS, SI NO HABRA FUERTES SANCIONES

La exhibición de los precios en los comercios minoristas, habrá de ser severamente controlada por la autoridad competente —Secretaría de Comercialización— como parte del plan tendiente a asegurar el valor adquisitivo de las remuneraciones y en defensa del consumidor.

En tal sentido se supo que a fines de este mes tomarían estado público un conjunto de disposiciones relativas a la obligación que en tal sentido pesa sobre el comerciante minorista.

En el marco de la política del "diálogo", se supo que dicha dependencia oficial abría cursado el texto del anteproyecto de reglamentación respectiva a diversas entidades empresarias en "vías" de consulta.

● SEGUIRAN OBRAS PUBLICAS

El subsecretario de Obras Públicas de la Nación —ingeniero Dante Guerrero— anunció que la entrada "a un período de austeridad, debido a la reducción de los gastos públicos, no significa que dicha reducción se realice a través de las obras públicas". Expresó que "las obras públicas no están en crisis".

LAS TASAS DE INTERES OTRA VEZ EN ASCENSO

En la plaza financiera se ha registrado un notorio aumento de las tasas de interés, superando el precio del dinero, con bastante celeridad, los niveles de días anteriores; ello después que el Banco Central rechazó los ofrecimientos inferiores a los 5 puntos negativos con relación a la tasa testigo, en la primera licitación de fondos para la refinanciación de las deudas empresarias.

Esa tendencia hacia arriba observada en las tasas, que concretamente comenzó el lunes debido al aumento de un 14 por ciento en el efectivo mínimo que deben retener las entidades sobre su capacidad prestable, comprendió a más de 100 bancos y financieras, que dispusieron incrementos de hasta cinco puntos anuales en sus ofrecimientos a 30 días. En la víspera, el tope estuvo en el 98 por ciento sobre pizarra, pero se llegó a pagar hasta tres puntos más, cuando se trató de montos considerables. La tendencia alcista, interesante es consignarlo, se observó de manera especial en los bancos oficiales de provincia, la mayoría de los cuales quedaron fuera de la licitación realizada el 4 del actual. Ante la falta de fondos para cubrir sus posiciones, llegaron a ofrecer 10 puntos anuales sobre sus niveles anteriores.

Asimismo, fue notorio el incremento aplicado por las sociedades de ahorro y préstamo para la vivienda, ya que algunas pagaron hasta un 90 por ciento anual vencido para colocaciones entre 15 y 30 días. Lo que llamó la atención, para concluir, fue que en un clima de iliquidez, ningún banco oficial nacional haya aumentado sus tasas.

Once mil Millones de Dólares es la Deuda Pública

El endeudamiento total de las empresas públicas alcanza a 11.000 millones de dólares, según lo trascendido en el Ministerio de Economía, Hacienda y Finanzas. De esa cifra, deberán ser abonados durante el corriente año 6.000 millones de dólares.

La deuda bancaria y comercial de Yacimientos Petrolíferos Fiscales llega a los 3.660 millones de dólares, la de Agua y Energía Eléctrica a 2.285, la de SEGBA a los 1.222 y la de Ferrocarriles Argentinos a 1.110 millones.

Diversos sondeos se habrían realizado en los bancos locales que operan con los entes públicos para transferir parte de la deuda.

"HAY QUE SEGUIR PRIVATIZANDO LAS EMPRESAS ESTATALES", DIJO ALEMANN

El ex secretario de Hacienda, Juan Alemann, defendió públicamente ayer la privatización de las empresas estatales y sostuvo que "a pesar de lo mucho que se ha hecho durante el gobierno del teniente general Jorge Videla, queda mucho más por hacer".

El ex funcionario basa su razonamiento en que "el Estado es intrínsecamente ineficiente, en especial en sus actitudes empresarias" y sostiene que casi inevitablemente la administración oficial de esos entes tropieza con la "corrupción" y la "burocratización".

También computa como inconveniente el cambio de administradores por "actos políticos" y señala que "la permanencia en cargos ejecutivos da oficio y lleva a una conducción eficiente. Los continuos cambios en empresas estatales (que en las del ámbito militar forman parte del sistema) hacen que se pague permanentemente un alto costo de aprendizaje, que luego no se aprovecha".

Alemann sostiene que "la idea de la privatización tiene plena validez para una política económica que tiende a lograr mayor eficiencia como medio de desarrollo y mayor bienestar colectivo" pero advierte que "muchas grandes empresas estatales son una realidad política y en política no todo se explica en forma racional".

"Por ello —opina— quienes convencidos lealmente de la bondad de la privatización plantean al gobierno la necesidad de desprenderse de sus grandes empresas —YPF, ENTel, Ferrocarriles, etcétera— no contribuyen a la solución del problema, ya que desde el punto de vista gubernamental esto es imposible".

Señala al respecto que aunque existiera la intención de vender, sería difícil encontrar compradores, pues "quién se atrevería a comprar la empresa de teléfonos sabiendo que con un vuelco político puede ser expropiado y hasta confiscado".

● DISERTACION

El ministro de Relaciones Exteriores de Rumania, doctor Stefan Andrei, consideró "que las relaciones económicas con la Argentina no corresponden ni a las posibilidades ni a las necesidades de las dos economías".

Formuló éste y otros conceptos sobre las relaciones bilaterales ayer en el transcurso de una distertación.

"EL AUMENTO DE NEUMATICOS FUE JUSTO"

El presidente de la Cámara de la Industria del Neumático, Jorge Paquian, negó que las empresas productoras hayan aplicado aumentos excesivos a sus productos, tal como lo habían manifestado recientemente representantes de las terminales automotrices.

Paquian encabezó el consejo directivo de la Asociación Empresaria que se reunió ayer con el ministro de Industria y Minería, Eduardo Valentín Oxenford, con el objeto de intercambiar puntos de vista respecto "de la inserción del sector en el mercado nacional y mundial".

Igualmente señaló que en la oportunidad se había consultado al ministro sobre los lineamientos básicos de la futura política industrial que se está diseñando en esa cartera de Estado.

Sin embargo, Paquian no negó, por el contrario, que uno de los temas tratados con especial énfasis fue el de la evolución del precio de los neumáticos, indicando que frente a algunas apreciaciones conocidas en los últimos días "esos precios, a la industria terminal, en 1980 fueron sensiblemente inferiores en su evolución al nivel de precios mayoristas no agropecuarios".

Agregó que esta industria trabaja con insumos fundamentalmente importados por lo cual recibió en forma total el impacto de la devaluación del peso que, dijo, fue trasladado a los precios en la forma "justa y debida".

En el campo de la importación, Paquian dijo finalmente que la industria del neumático había sido afectada por la existencia de maniobras de dumping, destacando que el año pasado la importación fue equivalente a entre el 10% y el 15% de la producción nacional, que en total ascendió a 5,5 millones de cubiertas, algo menos que el record absoluto logrado en 1979.

Esta opinión no es, precisamente, la de los usuarios que cada día encuentran más caro el producto y esperan que, aunque sea, se abra la importación y se rebajen los aranceles para compensar los altísimos precios que se están pagando en plaza.

PROBLEMAS POR EL PRESUPUESTO

PARANA, 8 (De nuestro corresponsal).— "La postergación de la Ley de Presupuesto constituye un serio inconveniente, que nos traba muchas implementaciones económicas que deberíamos tomar, porque no sabemos cuál será el resultado de las gestiones que estamos haciendo para lograr su aprobación", expresó el ministro de Economía, Obras y Servicios Públicos de Entre Ríos, ingeniero Mario César Bertozzi.

Manifestó también que, "pensamos brindar un apoyo importante a la industria, el comercio y el agro, que son las fuentes de recursos de nuestra provincia", agregando que "en estos momentos, en el área de industria, se están estudiando algunos proyectos muy importantes. Con respecto al agro también tenemos proyectos de promoción".

Consultado acerca de la situación citrícola y avícola de la provincia, el ministro Bertozzi señaló que "como casi todas las economías regionales, tienen dificultades", pero, adelantó que, "también tendrán apoyo oficial, aunque no es posible mencionar aún medidas concretas sobre tales puntos, porque la falta de presupuesto dificulta mucho cualquier plan económico que hagamos".

Con referencia al plan de obras viales, el ingeniero Bertozzi afirmó que, "estamos preparando un plan de trabajo, incluso con recursos directos de Vialidad, en el que tendrán énfasis la construcción de algunas rutas muy importantes y la conservación de otras terminadas.

VUELO HACIA LA MUERTE

Trágico Sino de 25 Pasajeros y 5 Tripulantes

Persistía hoy en el ánimo público la dolorosa impresión causada por la tragedia aérea que en la víspera determinó la muerte de 30 personas, frente mismo a la ciudad a la que debían arribar, procedentes de San Miguel de Tucumán. Es que nadie atina a explicarse las alternativas de un viaje que culminó lúgubremente, cuando todo hacía presagiar que se trataba de un vuelo más, de rutina, de los que cumplen las aeronaves de la empresa Austral.

Fue, en los hechos, un "viaje hacia la muerte", cuyo triste epílogo llenó de consternación no solo a los familiares y allegados de las víctimas, sino a todos aquellos que en una circunstancia como la actual, se solidarizan con los que pagan con su vida —lo más valioso que tenían— errores o fallas que no son de su competencia personal.

Tanto en la capital tucumana, donde se inició el trágico vuelo, como en Buenos Aires, porque aquí perecieron los 30 ocupantes de la máquina BAC 500 de Austral, y en todo el país, la conmoción ha sido intensa y ha superado la impresión causada por accidentes semejantes. Es que —coincidieron en señalar a CRONICA expertos en aeronáutica— esta vez la tragedia se desarrolló a la vista de la gran metrópoli, tras alternativas que producen miedo e impresionan de manera especial, porque evidencian cómo la vida humana suele, realmente, "pender de un hilo"... Es decir, de que se cometa o no un error...

La aeronave que se precipitó a las aguas encrespadas del estuario, enfurecidas por violentas ráfagas de viento, había intentado vanamente aterrizar en el Aeroparque metropolitano, lugar de destino del vuelo emprendido desde Tucumán. El piloto no pudo concretar la maniobra, afirmando que "no veía la pista", por la intensa lluvia que en ese momento caía sobre la urbe... pero dos aviones de Aerolíneas Argentinas, en las mismas circunstancias, lo pudieron lograr, sin mayores inconvenientes. Parecía así, quedar trazado un luctuoso destino. Y bastaron unos minutos más, para confirmarlo: el BAC de Austral, tras no poder descender en el Aeroparque, siguió un itinerario que lo desplazó hacia el sur del Gran Buenos Aires, en medio de una furiosa tormenta, y, finalmente, enfiló hacia el río, no se sabe por qué. Lo cierto es que perdido, por el piloto, el control de la aeronave, ésta cayó pesadamente en las aguas, desintegrándose... El doloroso

(continúa en la pág. siguiente)

Destacada Trayectoria de 16 de los Desaparecidos

SAN MIGUEL DE TUCUMAN, 8 (De nuestro corresponsal).— Del total de víctimas de la catástrofe aérea del avión de Austral, murieron 19 personalidades del quehacer tucumano que residían aquí.

Aunque varios de ellos eran oriundos de otras provincias y se encontraban radicados aquí por razones laborales o profesionales.

Entre las víctimas fatales se encuentran el doctor **Carlos Cañete**, abogado, había nacido en La Plata, hace 42 años, en cuya Universidad Nacional obtuvo el título profesional. Bajo la gobernación del general Imaz en la Provincia de Buenos Aires, durante la presidencia del general Onganía, el ejecutivo desaparecido cumplió funciones de asesor en los ministerios de Gobierno y de Economía. Actualmente formaba parte del directorio de la empresa Papel del Tucumán SA como responsable de finanzas y administración.

Otra de las víctimas es **Santiago Blanca**, quien nació hace 61 años en Flores, Buenos Aires. En 1949 se radicó en Tucumán definitivamente al contraer matrimonio con una tucumana y tenía 5 hijos. Era viajante y comisionista e incursionó en la política provincial. Durante el gobierno del profesor Lázaro Barbieri, fue diputado por UDELPA.

Carlos Scotta, otra de las víctimas había nacido en San Justo, provincia de Santa Fe, tenía 33 años, y estaba radicado en Tucumán desde 1973. En nuestra ciudad, era gerente de la empresa Los Pinos, dedicada al transporte del clearing bancario. Antes estuvo al frente de la sucursal local del Diners Club. Era casado, padre de tres niñas. Scotta viajaba a Buenos Aires por asuntos de negocios.

María Luisa Trujillo era bioquímica, soltera, de 31 años. Se graduó en la Facultad de Bioquímica, química y farmacia de la Universidad Nacional de Tucumán y actualmente era docente auxiliar de la cátedra práctica hospitalaria. Ingenerio **Orlando Rojo**, nació en Weisburg, Santiago del Estero, hace 42 años, era casado, con dos hijos, se graduó en la U.N.T.

Otro de los que murieron en el trágico vuelo fue el ingeniero **Carlos Alfajene**, de 36 años, casado; ayer se había incorporado a la compañía Papel del Tucumán y viajaba a La Pampa, de donde era oriundo, a buscar a su familia.

Había sido contratado para trabajar en los molinos desmeduladores de bagazo que funcionarán en los ingenios San Pablo y La Providencia.

"La intención era concretar una escritura a favor de su hermana que estaba en Estados Unidos y para que ella conociera a sus dos hijos menores a los que no había visto últimamente", explicaron los familiares de **Fernando Zenón Amaya**, quien desapareció junto con su esposa y sus 4 hijos. Amaya, de 42 años, técnico constructor, había vivido por un tiempo en la metrópoli y allí tenía una vivienda. Luego con su esposa, también tucumana, **Elba Márquez**, de 38 años, decidieron retornar a esta ciudad para residir. De esa pareja nacieron Mabel, de 5 años; Valeria de 4; Juan de 3 y Mariela de 1 año.

Sara Belmut de Lerech, de 45 años, residente en Juan B. Justo 2717, Capital Federal, estaba de paseo en Tucumán, en compañía de su esposo, **Salomón Lerech**, quien anticipó el viaje de regreso, cumpliéndolo el lunes pasado. Otra de las víctimas fatales es el señor **Clemente Turbay**, que nació el 22 de noviembre de 1917 y era una figura conocida en los círculos aeronáuticos tucumanos. Piloto civil, fue socio fundador del club Los Tucanes, de planeadores.

Nélida Abella, tucumana de 26 años y no vidente. Cursó estudios en el colegio de las hermanas Esclavas, donde fue abanderada y se recibió de maestra. Cuando contaba 18 años y estaba por ingresar a la Universidad Nacional de Tucumán, sus ojos se enfermaron con un virus y quedó ciega.

Julio César Valdez, era contador público nacional, tucumano, nació el 2 de noviembre de 1933 y cursó sus estudios primarios en la escuela Belgrano y los secundarios en la Escuela Nacional de Comercio número 1. Su carrera universitaria finalizó en la UNT, donde se graduó. Casado con Marta González y padre de tres hijos (dos mujeres y un varón) fue integrante del Tribunal de Cuentas de la provincia, en donde se retiró.

Luis Fernando Cuello, tenía 30 años, casado, dos hijos, una niña de dos años y un niño de 6 meses, trabajaba desde hace doce años en el ingenio La Fronterita.

Carlos Hernández, gerente de Austral en esta ciudad, viajaba a Buenos Aires para participar de la reunión mensual de titulares de sucursales que se realiza periódicamente. Ingresó a la empresa hace 17 años en Corrientes, de donde era oriundo, hasta llegar a la gerencia. El año pasado fue trasladado a Tucumán y en el medio se vincula a distintas instituciones, entre ellas el Rotary Club. Casado, con dos hijos, tenía 37 años.

Néstor Rubén Figueroa, de 19 años, soltero, había nacido en Tucumán, más precisamente en Concepción, al sur de esta capital y cursaba estudios universitarios en la Universidad del Norte Santo Tomás de Aquino.

Carlos Hernández

Santiago Blanca

Carlos Cañete

Pasajeros que Hicieron Canje con la Muerte

SAN MIGUEL DE TUCUMAN, 8 (De nuestro corresponsal).— Providencialmente escaparon de la muerte, tres oftalmólogos locales y la esposa de uno de ellos, quienes a último momento aceptaron un canje de pasajes correspondientes al avión siniestrado,

Los profesionales son Elio F. Dilascio, Carlos Hernán Gordillo, Jorge Lichinsky y su esposa, quienes participarán en Buenos Aires en un congreso de la especialidad. Inicialmente, sus nombres figuraban juntamente con los de las víctimas lo que provocó sentimientos de pesar entre familiares y allegados. El cambio de pasajes les fue propuesto por la agencia de viajes que habían contratado. Trascendió que al no significar el canje un cambio de horarios demasiado significativo, los interesados en trasladarse a la Capital Federal lo aceptaron,

ENVIO PESAME POR TRAGEDIA EL EMBAJADOR CHILENO JARPA REYES

El accidente aéreo ocurrido ayer provocó que el embajador de Chile, Sergio Jarpa Reyes, hiciera oír sus condolencias en nombre del gobierno y pueblo de su país. Su pesar es manifestado en una nota dirigda al ministro del Interior, general Horacio Liendo.

● **LAS CONDOLENCIAS**

El escrito indica: "La Embajada de Chile, en conocimiento del lamentable accidente aéreo ocurrido, que enluta a numerosas familias argentinas, hace llegar a vuestra excelencia las más sentidas condolencias y expresiones de pesar en nombre del pueblo y del gobierno chileno".

Estos son los ecos de una tragedia que ha causado daños irreparables y un saldo de dolor difícil de superar.

Confitería y Fábrica de sandwich
"Sorrento"
SERVICIO DE LUNCH CON DESCUENTO
PRODUCTOS DE 1ª CALIDAD
(ELABORACION TIPO ITALIANA)

Simples	$ 48.000.- el 100
Triples	$ 64.000.- el 100
Saladitos	$ 50.000.- el 100
Calentitos	$ 50.000.- el 100
Empanaditas	$ 50.000.- el 100
Masas	$ 30.000.- el Kg
Tortas (16 porciones)	$ 30.000.-

ATENDIDA POR SUS PROPIOS DUEÑOS
CONSULTENOS
HIPOLITO YRIGOYEN 3707 (ALTURA RIVADAVIA 3700)
Tel. 921-1402 y 23-8545
DOMINGOS ABIERTO

expomueble'81
VI SALON INTERNACIONAL DEL MUEBLE
Horarios: Lunes a Jueves 16 a 23 hs. Viernes 16 a 24 hs
Sábados 15 a 1 hs. Domingos 12 a 23 hs
DEL 29 DE ABRIL AL 10 DE MAYO
Centro de Exposiciones
AV. FIGUEROA ALCORTA
Y PUEYRREDON
Organiza
Cámara de Fabricantes y Distribuidores
Mayoristas de Muebles Tapicería y Afines
CAFYDMA
UN MUNDO DE MUEBLES
EN LA MAS IMPORTANTE
MUESTRA LATINOAMERICANA
DE LA INDUSTRIA DEL MUEBLE
LAS ULTIMAS CREACIONES
NACIONALES E IMPORTADAS
¡VISITELA!

NO SE INCENDIO NI

•Misterio en la Caída del Avión de Austral

La muñeca de una de las niñas de la familia Amaya fue rescatada del río. Mudo testigo de la tragedia.

(viene de la pág. anterior)

"viaje hacia la muerte" había tenido un epílogo escalofriante: ninguno de los ocupantes del BAC de Austral pudo salvar la vida y cuando éstas líneas se redactaban, todo llevaba a suponer que el río iba a ser su tumba definitiva...

En tal sentido, los interrogantes señalan: ¿Por qué, si aterrizaron dos aviones de pasajeros de Aerolíneas Argentinas, no pudo hacerlo el de Austral?... ¿Qué dificultades tuvieron sus pilotos que, en el mismo momento del vendaval que azotaba a la metrópoli, no hallaron o, por lo menos, superaron, las de esas otras dos aeronaves?... Lo cierto, indudablemente, es que con el curso de las horas se van precisando los detalles de lo acontecido y así se pueden perfilar, con mayor nitidez, aspectos de un desastre aéreo al producirse los dos fallidos intentos del avión de Austral, de ingresar al mismo. Una calificada fuente de la Fuerza Aérea, que es la institución responsable del funcionamiento técnico del aeroparque, señaló que en el mismo "se operaba, alternativamente, con condiciones de vuelo visuales y por instrumental", es decir, que los pilotos podían utilizar una de esas dos vías para realizar los descensos.

La fuente autorizada agregó que tras el primer fracaso del BAC 500 de Austral de aterrizar en el aeroparque, debido a que el piloto manifestó que una cerrada cortina de agua obstruía por completo la visión de la pista, descendió sin inconvenientes, a los dos minutos, un Boeing 727 de Aerolíneas Argentinas.

Al producirse el segundo intento de aterrizaje del BAC 500, la maniobra tampoco pudo culminar, debido, aparentemente, a una turbonada que desplazó la máquina fuera de su derrotero de aproximación. Fue entonces cuando la torre de control de vuelo le aconsejó al piloto acelerar los motores y tras de buscar un aeropuerto de alternativa, ya que, evidentemente, no podía descender en la pista del aeroparque. Instantes después, sin embargo, lo hacía un segundo avión de Aerolíneas Argentinas.

"Aparentemente, la fatalidad se ensañó con el BAC 500", subrayó la fuente, que admitió que muchas veces se producen imprevistas alteraciones que afectan el aterrizaje de un avión, sin que ello tenga consecuencias para los movimientos del vuelo que le siguen. Pero —dijo con precisión la fuente informante— cuando el aparato de Austral intentó el aterrizaje, en las dos oportunidades que se mencionan, funcionaban normalmente los sistemas de aproximación y las balizas. Por otra parte, el avión disponía de combustible suficiente para retornar a un aeropuerto ubicado en un radio de 300 kilómetros, como, por ejemplo, Rosario o Montevideo.

● "INCONTROLABLE..."

Pero es indudable que para hallar una explicación a esos tremendos últimos instantes en vuelo del avión de pasajeros accidentado, deben tenerse especialmente en consideración las palabras finales del comandante de la aeronave, en su contacto con la torre de control del aeroparque. Sucintamente, dijo: "Tengo el avión prácticamente incontrolable...", si bien no agregó otros detalles que en ese momento crucial permitieran trazar un cuadro más preciso de sus dificultades. Lo cierto es que se alejó del aeroparque, en dirección al sur, buscando probablemente la pista existente en talleres de la Fuerza Aérea ubicados en Quilmes, para terminar volando sobre el río y precipitarse pesadamente sosbre sus aguas.

● LAS CAUSAS DE LA TRAGEDIA

El dramático laconismo del mensaje del piloto parecía ya presagiar la tragedia que ocurriría poco después. El BAC, en su desplazamiento hacia el sur, continuó en medio del furor de la tormenta, hallando numerosos "cumulus nimbus", es decir, formaciones de nubes muy potentes y totalmente adversas para la aeronavegación. Es en tal momento que el comandante del BAC emitió sus últimas palabras, ya que después el silencio fue total porque no hubo más comunicación con la torre de control del aeroparque.

HORAS DE INCERTIDUMBRE Y RESIGNACION EN AEROPARQUE

Dramáticas horas de incertidumbre, tristeza y resignación se viven en dependencias del aeroparque metropolitano "Jorge Newbery", donde se han concentrado los parientes y amigos de las víctimas de la tragedia aérea, trasladados a esta capital por la misma empresa Austral en un vuelo llegado anoche desde Tucumán.

Pasajeros que viajaron en la misma máquina relataron que hubo escenas de hondo dramatismo durante el trayecto. Muchos de ellos lloraban mientras otros reclamaban mayores detalles del accidente.

Cuando el avión aterrizó a las 21.50 se indicó a los pasajeros que permanecieran en sus asientos, mientras que los familiares fueron invitados a descender a un ómnibus que los condujo directamente a la terminal de cargas y de allí a un hotel céntrico.

A medida que iban descendiendo los pasajeros se acercaron a los dolientes para estrechar sus manos y expresarles su pésame.

Esta mañana a las 8 los deudos volvieron a concentrarse en el salón especial de Austral, en el aeroparque, siguiendo con tensa expectación las alternativas de la búsqueda que se efectúa en el río, las que les eran informadas por personal de la empresa que también montó un cinturón de seguridad en torno al recinto impidiendo el acceso del periodismo.

El doliente grupo está a la espera de que el juez, doctor José Nicasio Dibur, que entiende en la causa, disponga el lugar donde serán depositados los restos que se rescaten del río, para proceder a su entrega a familiares.

A esta altura de los hechos, la certeza de lo irreparable se ha abatido sobre todos. Solo resta la esperanza de recuperar los restos de los seres queridos para rendirles el homenaje de amor y recuerdo.

● EN TUCUMAN

TUCUMAN, 8 (De nuestro corresponsal).— Dramáticas escenas se vivieron en el aeropuerto local y en las oficinas de "Austral Líneas Aéreas" al tenerse conocimiento en la víspera de que un avión de esa empresa, con 30 personas a bordo, se había precipitado en el Río de la Plata.

El avión siniestrado, había decolado a las 9.30 desde el aeropuerto "Benjamín Matienzo", rumbo a la Capital Federal y poco después lo hizo otro "jet" de Aerolíneas Argentinas con idéntico destino.

En un primer momento las noticias llegadas aquí no precisaron cuál de las dos máquinas había sufrido el accidente, por lo que familiares de los pasajeros de los dos vuelos se congregaron en dependencias del aeropuerto para saber lo ocurrido.

Posteriormente, cuando se confirmó que la máquina de Austral era la que se había precipitado a las aguas del Río de la Plata, se produjeron, paradójicamente, exteriorizaciones de alivio entre los familiares de los pasajeros de Aerolíneas Argentinas, mientras el dolor y la congoja iba ganando a los otros.

● SUEÑO SALVADOR

Una mujer de mediana edad, que pidió no ser identificada, manifestó a los periodistas que se congregaron en el aeropuerto que había decidido a última hora cancelar su pasaje en el avión de Austral porque la noche anterior "tuve un sueño horrible, vi que la máquina en la que yo iba caía totalmente incendiada", dijo visiblemente emocionada.

"Ahora solo debo rezar y agradecer a Dios por este milagro", agregó.

La hermana de uno de los pasajeros de la aeronave de Austral, por su parte, dominada aún por el estupor, al tener conocimiento de la caída del avión, dijo: "Yo también tenía pensado viajar a Buenos Aires, pero finalmente, por razones de familia desistí... Hoy, no sé qué pensar, pero no creo que cada persona tenga su destino marcado. Más bien pienso que se trata de la casualidad y que el fin de una vida suele llegar de la manera más imprevista..."

● EN ROSARIO

ROSARIO, 8 (De nuestro corresponsal).— En la lista de víctimas del accidente aéreo figura el gerente de una fábcica de tractores de Granadero Baigorria, a 10 kilómetros de aquí. Se trata de Rodolfo Pozzi, de la empresa Massey Ferguson Argentina.

El llanto se desató entre familiares de las víctimas de la tragedia aérea. Horas de tensión y angustia se viven en el Aeroparque.

VENDEMOS MAS PORQUE ENTREGAMOS CALIDAD..!
OFERTA LIMITADA POR 100 CASAS
AHORA TAMBIEN EN LINIERS: CARHUE 88
CASAS eternogar
• PAREDES DE MATERIAL • REVOQUE EXTERIOR • PANEL SANITARIO (opcional) • CIELORRASO TOTAL
• TERMINACIONES • INSTALACION ELECTRICA • REJAS DE SEGURIDAD • ATERMICAS Y ACUSTICAS
ANTICIPO $ 2.490.000
Y CUOTAS DE $ 249.000
PRECIO SUGERIDO $9.900.000
EXPOSICION Y VENTAS:
LINIERS: CARHUE 88
BOULOGNE: ROLON 1942
LA PLATA: 44 N 714
NEUQUEN: INDEPENDENCIA Y TUCUMAN
COM. RIVADAVIA: GAL. S. MARTIN Local 13

LO ALCANZO UN RAYO

•Por la Lluvia no Aterrizó en Aeroparque

Otro hecho que revela que el piloto del BAC, comandante Guillermo Testorelli, se encontraba seguro antes de enfrentar las dificultades halladas en a eroparque, fue que mantuvo un diálogo con uno de los pilotos de Aerolíneas Argentinas, tripulante de una de las dos máquinas que aterrizó en el momento en que también debía hacerlo la de Austral. El piloto recordó lo ocurrido y señaló que se hicieron mutuas bromas con Testorelli, quien se mostraba evidentemente confiado, sin pensar que la tormenta que enfrentaban iba a tener, para él y su avión, consecuencias tan funestas. La crisis se configuró en su horrenda dimensión más tarde, cuando ya ante la alternativa de concretar el descenso, Testorelli dijo a la torre de control: "No puedo, por la lluvia, ver la pista..."

● "NO HUBO INCENDIO"

Esta mañana, en el aeroparque, una autoridad en la materia, cuyo nombre se reserva dada la investigación que se está practicando, señaló a CRONICA: "Se habló del incendio de uno de los motores y de un rayo... Ambas circunstancias han quedado descartadas. No hubo incendio ni rayo que afectara al BAC de Austral. Todo lleva a la conclusión de que en medio de la furia del vendaval, una ráfaga de viento, de extraordinaria violencia, colocó a la aeronave en posición vertical, determinando que el piloto perdiera el dominio de la misma y que ésta, finalmente, se estrellara contra las aguas del Río de la Plata, agitadas en ese momento por el fuerte oleaje producido por el viento. Y acerca de por qué no se pudo aterrizar en el aeroparque, se espera que lo que verdaderamente ocurrió al BAC, pueda ser determinado por la investigación en desarrollo..."

● LA PALABRA DEL JUEZ

El juez federal que entiende en la causa, doctor Nicasio Dibur, se refirió esta mañana a las actuaciones sumariales que se instruyen, en relación con el trágico hecho en que perdieron la vida 30 personas, en una catástrofe que pudo ser mayor, dado que la aeronave de Austral tenía capacidad para 104 pasajeros.

● RECONOCIMIENTO JUDICIAL

Dijo el magistrado que con intervención de la División Investigación Penal Administrativa de la Prefectura Naval, se inició la prevención sumarial caratulada "avión BAC 500, matrícula LU-LOX, perteneciente a la empresa Austral, su caída y posterior desaparición en aguas del Río de la Plata, en proximidades del kilómetro 12 del canal de acceso al Puerto de Buenos Aires y presunta infracción del artículo 192 del Código Penal". Este artículo —aclaró el juez— se refiere al estrago culposo en cuanto a los medios de transporte.

Subrayó, asimismo, que del reconocimiento judicial practicado de inmediato con la colaboración de la Prefectura Naval, surge que, "en principio, la aeronave siniestrada habría caído aproximadamente en ese lugar, frente a la ciudad de Buenos Aires, razón por la cual se procedió de inmediato a adoptar las medidas jurisdiccionales pertinentes".

El magistrado, finalmente, aclaró a los periodistas que no podía responder a otras preguntas debido "al secreto absoluto del sumario".

● REANUDAN VUELOS

Con cuatro vuelos que a las 7 de esta mañana partieron desde el Aeroparque Metropolitano con destino a Córdoba, Mendoza, San Juan y Tucumán la Empresa de Líneas Aéreas Austral inició en forma normal hoy su actividad.

Voceros de la firma subrayaron, ante una consulta periodística, que el lamentable accidente que sufrió ayer un avión de esa línea no alteró en absoluto el diagrama programado de vuelos, que se continuó cumpliendo en forma normal y sin ningún retraso.

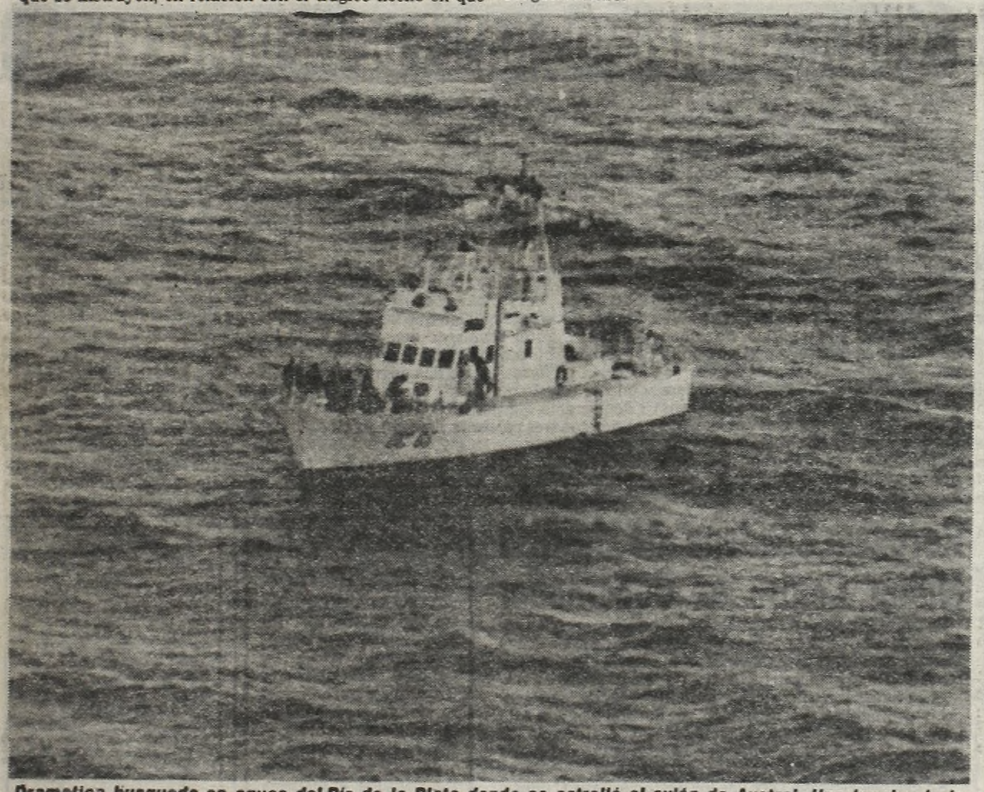

Dramatica busqueda en aguas del Río de la Plata donde se estrelló el avión de Austral. Una lancha de la Prefectura rastrea la zona en procura de localizar los restos de la nave. ¿Condiciones meteorologicas adversas?

La Desesperación del Piloto: "Tengo EL Avión Prácticamente Incontrolable"

"Tengo el avión prácticamente incontrolable", fueron las últimas palabras que se recibieron en la torre del Aeroparque Metropolitano, de Guillermo Testorelli, piloto del avión de reacción de Austral que ayer se precipitó a las aguas del Río de la Plata. En ese momento verdaderamente dramático, el piloto intento dos veces, lo que parecía como imposible, aterrizar, no obstante las condiciones totalmente adversas, en la pista del aeroparque, pero no pudo hacerlo. Y fue entonces cuando dijo: "No puedo, por la lluvia, ver la pista...". La precipitación era muy intensa, semejando una cortina que impedía totalmente la visión. Los momentos eran tremendamente dramáticos y por eso el comandante Testorelli entrevió la posibilidad en la pista de la Fuerza Aérea ubicada en Quilmes, a 25 kilometros de la Capital Federal. Pero todo fue en vano: el destino había sellado la suerte del avión...

Margarita Bersons

María Montoto

Sonia Sonnleithner

Cinco Vidas y una Pasión: La Aviación

Guillermo Testorelli

Alberto Miguens

La nómina de las víctimas del accidente, oficialmente suministrada por la empresa Austral Líneas Aéreas, es la siguiente:

Pasajeros: Juana Abella, Nilda Abella, Carlos Alfajeme, Elba Amaya, Federico Amaya, Juan Amaya (menor); Mabel Amaya (menor); Santiago Blanca, Carlos Cañete; Fernando Cuello, Néstor Figueroa, María Gil, Carlos Hernández, Sara Lerech, Edgardo Lucca, Rodolfo Pozzi, Juan Reyes, Orlando Rojo, Carlos Scotta, María Trujillo, Clemente Turbay, Julio Valdéz y Julio Villarroel.

● SUS ANTECEDENTES

El piloto de la nave, el comandante Guillermo Rafael Testorelli, había ingresado a la empresa en 1975 como copiloto de los aviones YS - 11. En 1979 fue promovido a primer oficial en los del tipo DC - 9, y a principios del año pasado, a las funciones y responsabilidades de comandante de los BAC.

Era licenciado en investigación operativa, con estudios realizados en la Universidad Católica y había realizado cursos de instructor de vuelo y técnica de enseñanza. Integró los cuadros de la Armada Argentina, desde 1949 a 1971, retirándose con el grado de capitán de corbeta. Tenía 46 años. Estaba casado con Beatriz Ema y tenía dos hijos.

● EL COPILOTO

Alberto Vázquez Míguens había nacido el 11 de abril de 1947. Cursó el báchillerato en la Fuerza Aérea Argentina. Desde 1975 a 1978 se desempeñó en el Instituto Nacional de Aviación Civil, como piloto de transportes e instructor de vuelo.

● COMISARIO BERSONS

Margarita Bersons, que ejercía el cargo de comisario de abordo, había nacido el 15 de abril de 1951. Luego de obtener su diploma de bachiller, en el Instituto Mariano Moreno cursó la carrera de secretaria ejecutiva. En enero de 1971 ingresó en la empresa como auxiliar de a bordo del YS - 11. En 1972 pasó a cumplir esas mismas finciones en el BAC - 500, siendo ascendida a comisario de a bordo en 1976. No había contraído matrimonio.

● AUXILIAR SONNLEITHNER

Graciela Sonnleithner, nacida el 2 de setiembre de 1958, realizó los estudios de perito mercantil. En la Dirección de Turismo de la Municipalidad de Buenos Aires se desempeñó en calidad de informante de turismo.

● AUXILIAR MONTOTO

María Eugenia Montoto había nacido el 1 de setiembre de 1957. En el Instituto Superior de Lenguas Vivas obtuvo el título de bachiller con orientación docente.

Se incorporó a los cuadros de la empresa aérea en enero de 1980. También era soltera.

DEFENSORES DE ISABEL DETERMINARAN LA ESTRATEGIA A SEGUIR

Para la fecha está prevista, en principio, una reunión de los nuevos defensores de la ex presidenta de la Nación, María Estela Martínez de Perón. Los doctores Angel Federico Robledo, Italo Luder, Manuel Arauz Castex y el doctor Julio Isaac Arriola determinarían la estrategia a seguir en la defensa de la ex presidenta, ante los diversos procesos que se le siguen en la justicia federal.

En fuentes justicialistas se señala que, de ahora en más, se acentuaría "el giro político" en la medida en que ello pueda ser posible en el estrecho margen procesal. Como parte de esta "nueva orientación" algunos sostienen que se produciría un "repliegue" del doctor Arriola, como defensor de Isabel Perón en el proceso de los fondos reservados, en donde, precisamente, la Cámara Federal rechazó el recurso extraordinario de dos de los coprocesados, el ex secretario técnico de la presidencia, doctor Julio González y el ex subsecretario, doctor Luis Miguel Caballero, para llevar la cuestión a la Corte Suprema. Sin embargo, hay quienes sostienen que tal situación de indefensión no habrá de concretarse, ya que a esta altura del proceso, la causa —fondos reservados— radicada ahora en el juzgado del doctor Pedro Narvaiz, al anular la Cámara Federal el sobreseimiento dictado por el juez doctor Anzoátegui, entraría en la etapa de la acusación fiscal. Por otra parte, una actitud de esa índole demandaría una exteriorización expresa del doctor Arriola renunciando a la defensa, o por parte de la ex presidenta separándolo de tales funciones. Si se recuerda que el "punto de partida" y el "final del camino" anunciado por los nuevos defensores de la ex presidenta al asumir sus cargos, fue el que tratarían de "acortar" en todo lo posible la tramitación de los procesos, no se advierte, según lo señalan dichos observadores, en qué manera puede contribuir a ello el "alejamiento" del doctor Arriola, que ha llevado hasta ahora "el peso de toda la defensa".

En ese orden de ideas se insiste en que el accionar de los nuevos defensores, es decir de los doctores Luder, Robledo y Arauz Castex, se habrá de "valorar en su justo término" por lo que pueda ocurrir en materia de un posible y mencionado indulto.

Y en esa "dirección" se recuerda que el indulto, como tal, puede ser otorgado sin que medie pedido de parte interesada, y sin que ésta lo pueda rechazar.

Diálogo sin Precipitaciones

Liendo: Recibiremos a Todos los Partidos

Al referirse, en un diálogo con los periodistas acreditados ante su cartera, a la situación política del país, el ministro del Interior, general Horacio Tomás Liendo, subrayó que "veía un gran interés respecto de las futuras actividades políticas de la Nación", pero aclaró: "No deben precipitarse (los impacientes)... No deben levantarse expectativas desmesuradas, por cuanto las responsabilidades que tenemos en este campo van a ser cumplidas con toda rigurosidad". No obstante, el funcionario señaló la determinación oficial de dialogar con todos los sectores políticos, "con los representantes naturales, las autoridades de los partidos reconocidos y de las instituciones intermedias". Asimismo, enfatizó que ya el presidente Viola precisó que durante su período de gobierno se va a producir la normalización de las actividades de todas las entidades políticas, profesionales, intermedias y sindicales.

Luego, cuando un periodista le preguntó sobre el diálogo con el justicialismo, que ha señalado que solo concurrirá si la señora María Estela Martínez de Perón recupera la libertad, Liendo dijo: "Eso corre por cuenta de quien lo ha señalado. Es pública la situación procesal de la señora de Perón y, por lo tanto, su situación compete a la justicia, que actúa con toda competencia en la materia". Sobre con qué sectores del peronismo conversaría, precisó: "Ya he dicho que en su momento recibiremos a todas las autoridades de los partidos reconocidos".

Ante otra pregunta indicó que el Jefe del Estado aprobó una propuesta del Ministerio del Interior para realizar en la ciudad de Santa Fe, del 17 al 19 de junio próximo, la primera reunión de gobernadores de esta segunda etapa del Proceso de Reorganización Nacional, e indicó que se está analizando el temario en sí del encuentro, donde se tratará temas urgentes y otros de desarrollo regional.

Liendo dijo que "es intención del presidente Viola concurrir, por lo menos, al cierre de la conferencia", y recordó que el 20 de junio el Jefe del Estado asistirá, en Rosario, al acto central del Día de la Bandera.

Preguntado sobre la situación de los detenidos a disposición del Poder Ejecutivo Nacional, recalcó que en forma periódica su cartera ha proporcionado información sobre el número de detenidos, aclarando que en el actual momento el mismo era de 969 al 7 de mayo de 1981. Aclaró que se sigue procesando en la materia y que hay personas que en forma paulatina van recuperando su libertad.

"No tengo ninguna información sobre el particular", fue la respuesta del general Liendo a una pregunta sobre versiones que indican la posibilidad de un encuentro entre el Jefe del Estado y el dirigente de la Unión Cívica Radical, doctor Ricardo Balbín y reiteró que no había ninguna fecha para iniciar el diálogo en esta etapa. Finalmente afirmó que "toda la administración está tomando impulso y esto creo que es realmente importante, ya que lo está haciendo con un gran espíritu, con una gran inteligencia, con gran vocación de servicio y tratando de brindar todo el esfuerzo de la autoridad al servicio de la comunidad".

No se ha ido a Fondo en Sinceramiento, Dice MID

La conducción nacional del Movimiento de Integración y Desarrollo emitió un documento con las firmas de Arturo Frondizi y Rogelio Frigerio, formulando consideraciones sobre la actual situación nacional a la que califican como "sumamente difícil, pero que contiene un componente promisorio".

Tras fustigar duramente los resultados de la anterior gestión económica, el MID advierte que hasta el momento no se ha producido un cambio "en el grado que, a nuestro juicio, es necesario", pero que "las nuevas autoridades tienen a su favor una actitud de apertura hacia el diálogo y la realidad".

El documento desarrollista afirma que "no se ha ido a fondo en el sinceramiento" y que se denota "falta de sincronía en el ataque a todas las causas de la crisis", apuntándose en particular que "la devaluación, además de ser insuficiente para promover la reactivación económica, produce un deterioro del poder adquisitivo de los salarios".

El MID enumera a continuación las medidas simultáneas e interdependientes que deberían tomarse: el ataque drástico del déficit fiscal, el sinceramiento del tipo de cambio, los precios y los salarios y la promoción de las inversiones dando prioridad a las más dinámicas.

Tal programa, añade, "requiere no ya consenso sino activa movilización y participación popular".

"La apertura y el diálogo deben orientarse a las cuestiones de fondo —expresa el manifiesto—, posponer éstas y enfrascarse en discusiones formales o caer en la tentación electoralista, sea desde el ángulo del gobierno o de sus interlocutores, sería no estar a la altura de los problemas que enfrenta la Nación ni haber asimilado las experiencias históricas".

VIOLA: SENTAREMOS BASES DE LA DEMOCRACIA

LIMA, 8 (Télam).— El presidente de la Argentina, teniente general Roberto Viola, aseguró que al término de su mandato, en 1984, estarán sentadas las bases para "continuar la búsqueda de la democracia" y dirigiéndose a la juventud, la exhortó a participar con honestidad y sin apresuramientos "en todo lo que puede ser la acción comunitaria e incluso la acción política".

Afirmó también que "la guerrilla como elemento militar ha sido derrotada, vencida, terminada en la República Argentina" y agregó que "no solo se ha ganado la guerra, sino también la paz".

"Restan todavía —continuó diciendo— curar las secuelas de todas esas luchas; secuelas que inevitablemente quedan y en las que volcaremos realmente todos nuestros esfuerzos para que en el más breve tiempo sean realmente curadas".

En declaraciones formuladas al Canal 7 de la televisión peruana, el general Viola se refirió a distintos tópicos de la realidad de su país.

Dijo Viola que el gobierno argentino está empeñado en sentar las bases reales de una democracia republicana, representativa y federal, que revista además el carácter de estable. "Cuando digo estable —aclaró— no quiero darle ninguna connotación de orden, ni totalitario ni interpretación equívoca sobre el término. Significa que las instituciones auténticamente democráticas puedan efectuar el juego libre de su acción en forma tal de defender realmente todo lo que puede constituir la democracia, que para nosotros se identifica con tres palabras: libertad, justicia y orden".

Consultado acerca de cuáles son las perspectivas para alcanzar esa democracia, el presidente Viola expresó que está convencido que al término de su gestión, en 1984 estarán sentadas las bases.

Consideró que para llegar a esa situación, es necesaria la participación efectiva de la mayoría del país, ya que a través de ella se logrará la única posibilidad en la cual se puede asegurar una democracia auténtica.

En cuanto a la lucha contra el terrorismo, manifestó que como elemento militar ha sido derrotado. "El total de la Nación Argentina, decididamente, enfrentó una amenaza cierta para sus instituciones, para su sentir, para su modo de ver la vida, logrando exterminarlo", enfatizó.

Refiriéndose a la juventud, Viola la exhortó a participar en las distintas actividades de la vida de un país, particularmente en el campo comunitario e incluso "en la acción política".

Revocan Condena de Justicia Militar Contra ex Gobernador

La Corte Suprema de Justicia de la Nación revocó la sentencia de ocho años de prisión dictada por el Consejo de las Fuerzas Armadas contra el vicegobernador de Mendoza durante el último gobierno peronista, Carlos Arturo Mendoza.

El ex funcionario fue electo vicegobernador de la provincia, y como tal se desempeñó en esa función hasta el 6 de junio de 1974. En dicha oportunidad, por decisión de las cámaras legislativas provinciales, se hizo cargo del Poder Ejecutivo hasta el 18 de agosto del mismo año.

Su defensa estuvo a cargo de los doctores Jorge Camus y Dionisio Rebon y el fallo del más alto tribunal de justicia ratifica el control jurisdiccional de los civiles sometidos ante los tribunales castrenses.

De tal forma, queda también ratificado que los civiles llevados y condenados por los tribunales militares pueden llegar por la vía del recurso extraordinario ante la Corte Suprema de Justicia de la Nación.

En tal sentido, el alto tribunal ha declarado, en su actual composición que la procedencia del recurso en cuanto a la oportunidad y forma de su planteo no debe ser exigido con el rigor formal que la jurisprudencia ha consagrado para las causas sustanciadas y falladas en la jurisdicción civil. Ello, en razón de que puede darse el caso de que el procesado y condenado en sede militar no haya podido contar con la asistencia de un defensor letrado de su confianza durante la tramitación del proceso.

La sentencia del máximo órgano judicial fue dispuesta el 23 de abril pasado.

Homenaje al Día de la Cruz Roja

LA PLATA, 8 (De nuestro corresponsal).— "En este día, llegue el homenaje del Ministerio de Salud de Buenos Aires a la Cruz Roja y a la enfermera, símbolo y realidad de la lucha del hombre contra el dolor y la muerte".

Así expresa, en uno de sus párrafos, el mensaje que remitió a la Cruz Roja, con motivo de celebrarse el día de esa institución, el ministro de Salud de la provincia de Buenos Aires, doctor Julio A. Nardelli.

"El dolor y la enfermedad son patrimonio permanente de la humanidad como especie amenazada", dice el texto del doctor Nardelli en otro pasaje, agregando que "el marco venturoso de la paz también exige la acción mancomunada y solidaria" de la institución.

EDITORIAL SARMIENTO S.A.

CONVOCATORIA

Se convoca a los señores Accionistas a Asamblea General Ordinaria a realizarse el 19 de mayo de 1981 a las 18 horas, en Avenida Juan de Garay 130, Capital, para tratar el siguiente

ORDEN DEL DIA

1º) Aprobación de la actualización de valores contables Decreto-Ley Nº 19.742/72.
2º) Consideración de la Memoria, Balance General, Estado de Resultados y Anexos e informe de la Comisión Fiscalizadora, correspondiente al ejercicio cerrado el 31 de diciembre de 1980 y destino de las utilidades.
3º) Elección de miembros Titulares y Suplentes de la Comisión Fiscalizadora y su remuneración.
4º) Designación de dos accionistas para aprobar y firmar el acta de la Asamblea.

Buenos Aires, Abril 30 de 1981.

EL DIRECTORIO

Nota: Las acciones o certificados de las instituciones depositarias, deberán ser depositadas en la Caja de la Sociedad hasta el 14 de mayo de 1981.

SUPER CREDITO
PARA TODA LA FAMILIA
A SOLA FIRMA
SIN CUOTA ADELANTADA
tienda VENUS
SUPERTIENDA INTEGRAL
LYNCH 3955 (esq. Av. Sáenz 1100)
NO CERRAMOS AL MEDIO DIA

REABRIERON PASO CON CHILE

Fue en Forma Parcial Para el Tránsito de Camiones

La frontera terrestre argentino-chilena fue parcialmente reabierta para permitir el paso de vehículos de carga luego de estar cerrada para ese tránsito durante los últimos diez días por decisión del gobierno militar, según se supo en fuentes responsables.

La reanudación del paso de camiones a través de la cordillera se habría producido aproximadamente a la medianoche, un par de horas más tarde que el canciller Oscar Camilión informara aquí que el gobierno había respondido positivamente a la petición del Papa Juan Pablo II en favor de mantener un clima favorable para el curso de la mediación por el litigio austral.

Según lo que se supo aquí los camiones fueron autorizados a transitar hacia Chile por los distintos pasos carreteros.

También se supo que casi un centenar de vagones del Ferrocarril Belgrano que se hallaban detenidos con carga en la estación de Socompa, provincia de Salta, fueron autorizados a seguir su marcha por el ramal que conduce a Antofagasta, Chile.

● **EN CHILE**

SANTIAGO, 8 (AFP).— El principal paso carretero y ferroviario entre Chile y Argentina, situado en el sector Las Cuevas de la cordillera de Los Andes, quedó reabierto hoy

El tránsito de vehículos de carga y pasajeros es ahora normal, indicaron los funcionarios chilenos encargados del control limítrofe de Libertadores, 150 kilómetros al noreste de Santiago, en la ruta que une la zona central del país y las provincias del norte argentino.

La reapertura se produjo 48 horas después que el Papa Juan Pablo II, que actúa como mediador en la disputa de los dos países por la región austral del canal de Beagle, formulara un llamamiento a la cordura y a la normalización de las relaciones binacionales.

Libertadores y las restantes vías terrestres en la frontera común de 3.800 kilómetros quedaron cerradas el 28 de abril, por decisión del gobierno de Buenos Aires y como represalia por la detención de dos militares argentinos que según las autoridades chilenas realizaban aquí acciones de espionaje.

● **COMUNICADO**

Finalizada la sesión del Comité Militar, el canciller Camilión retornó al Palacio San Martín y de inmediato entregó al nuncio apostólico, monseñor Calabressi, copia de la respuesta argentina cuyo original será entregado hoy en Roma al cardenal Samoré por parte del jefe de la delegación argentina ante la mediación, embajador Moncayo.

Poco más tarde, el Ministerio de Relaciones Exteriores y Culto dio un comunicado, cuyo texto es el siguiente:

"El canciller Oscar Camilión recibió a las 20.45 al nuncio apostólico, monseñor Calabressi, a efectos de entregarle copia de la nota que en el día de mañana (por hoy) entregará el embajador Guillermo Moncayo al cardenal Antonio Samoré, en la que el gobierno argentino responde a la comunicación de Su Santidad Juan Pablo II.

"En dicha nota el Gobierno expresa su positiva reacción ante el llamamiento del Santo Padre, en el sentido de mantener el clima favorable necesario al curso de la mediación y analizar a tal efecto los casos que hubieran podido perturbarla.

"Se reitera en la nota la plena confianza del Gobierno argentino en el esfuerzo mediador de Su Santidad".

DEFENSA PARA OFICIALES PRESOS

SANTIAGO, Chile, 8 (AFP).— El abogado chileno Carlos Sotile de Civero asumió hoy la defensa de los dos oficiales argentinos detenidos hace trece días bajo la acusación de "espionaje en tiempo de paz", según se informó hoy aquí.

El mayor Raúl Pablo Barileau y el teniente primero Oscar Santos, fueron aprehendidos el 25 de abril pasado en la ciudad de Los Andes, 78 kilómetros al noreste de aquí, "por desarrollar actividades atentatorias contra la seguridad del estado".

Los dos militares trasandinos fueron declarados reos el lunes por el fiscal militar Gonzalo Salazar y permanecen incomunicados.

El profesional, cuyos servicios fueron solicitados por la embajada argentina en Santiago, señaló esta noche a la televisión chilena que esperara hasta el sábado próximo para ver si apela o no la resolución que los declaró reos.

El abogado Sotile agregó que hasta ahora no se había entrevistado con sus defendidos y que esperaba que se les levantara la incomunicación para poder conversar con ellos.

De la misma forma indicó que estaba estudiando todos los antecedentes, ya que en la actualidad el proceso se encuentra en estado de sumario.

Fuentes de la justicia militar señalaron que el fiscal Salazar tiene 20 días de plazo para cerrar la investigación, aunque este período es renovable.

Por otra parte, fuentes oficiales del Ministerio de Defensa desmintieron versiones cablegráficas que señalaban que dos militares chilenos habían sido detenidos por autoridades argentinas en Las Cuevas, última localidad en territorio argentino antes de la frontera con Chile.

FIN AL EMBARGO DE ARMAS

Lo Aprobó Congreso Yanqui; Rechazan Acusaciones a Argentina

WASHINGTON, 8 (Télam-UPI).— La Comisión de Relaciones Exteriores de la Cámara de Representantes aprobó suspender el embargo impuesto a la República Argentina para la venta de armas a ese país, mientras que el gobierno estadounidense defiende a Buenos Aires sobre acusaciones de antisemitismo y violación de los derechos humanos que le efectúan algunos legisladores, sobre todo del partido Demócrata.

El examen de la cuestión concluirá el próximo martes cuando se deba votar en dicha comisión una ayuda de 6.600 millones de dólares que el gobierno destinará a ayuda exterior.

También el comité desestimó una propuesta de condicionar la ayuda militar a la Argentina a determinadas pruebas, por considerar que esa estipulación era violatoria de la soberanía

La comisión tomó esa decisión al rechazar por 20 votos contra 15 una enmienda propuesta por el representante demócrata Gerry Studds para que el levantamiento del embargo fuese condicionado a la cooperación de la Argentina en determinar el paradero de una 5.000 personas consideradas "desaparecidas". "Pedimos muy poco de la Argentina", dijo Studds a la comisión. "Pero los argentinos no deben pensar que nosotros creemos que sus métodos para hacer frente a las disensiones internas son aceptables".

Los partidarios de la enmienda de Studds, a la que se opuso enérgicamente el Departamento de Estado, indicaron además que el ambiente de derechos humanos en la Argentina está muy lejos de ser ideal, y acusaron al gobierno de Buenos Aires de condonar un supuesto antisemitismo.

La acusación de antisemitismo fue rechazada por el subsecretario de Estado, James Buckley, quien llamó ayer por teléfono al presidente de la comisión, Clement Zabloki, para asegurarle que el gobierno argentino no está involucrado en acciones antisemitas.

AUDIENCIAS EN GOBIERNO

A poco de arribar hoy a su despacho oficial de la Casa de Gobierno, el presidente Viola conversó con varios de sus colaboradores inmediatos, con quienes consideró varios asuntos de estado.

En sendas audiencias, el primer magistrado analizó temas de sus respectivas áreas con los secretarios de Información Pública, general Raúl Ortiz; de Planeamiento, brigadier José Miret y de Inteligencia de Estado, general de división Carlos Alberto Martínez.

También en el transcurso de la mañana de hoy, el jefe del Poder Ejecutivo analizó con el ministro de Defensa, contralmirante (RE) Norberto Manuel Couto, la situación de las empresas que dependen de dicha cartera.

Pasado el mediodía, el teniente general Viola mantuvo una larga conversación con el ministro de Economía.

INMINENTE ANUNCIO DEL NUEVO PAQUETE

En las próximas horas se conocerá el conjunto de disposiciones reductoras del gasto público, de orden impositivo, para lograr una mayor recaudación, en especial sobre el Impuesto al Valor Agregado (IVA) y probablemente el reajuste salarial para los agentes de la Administración Pública que se ubicaría en el 22% para el siguiente cuatrimestre. Respecto de los trabajadores privados, se sabe que el presidente Viola dio orden de elevar el mínimo vital.

● **RECORTE DEL GASTO**

La expectativa se ha concentrado en las decisiones que adoptará el Poder Ejecutivo para implementar la contracción del gasto público en un 15% del Presupuesto 1981. Ya hemos informado con anterioridad que la contención fue ordenada por cada responsable de área, pero quedan definiciones e instrumentaciones precisas, que son las que se han venido analizando en los últimos días y que anteayer aprobó el Gabinete Nacional luego de las explicaciones dadas por el ministro de Economía, Hacienda y Finanzas, Lorenzo Sigaut, quien al cierre de la presente edición dialogaba nuevamente con el presidente Viola. Sigaut reci' ó ayer a sus colegas del área, con los cual. deliberó entre las 16 y las 18.30, oportunidad en la que se ajustaron detalles e informó sobre los anuncios que hoy serán difundidos.

Hay dos aspectos del operativo del recorte del gasto: uno, que es contener los egresos corrientes apelando a suspender las horas extras, no cubrir vacantes que se producen, no renovar ciertos equipos, como automóviles y sistemas de computación, reducir o anular directamente la publicidad, según los casos, clausurar dependencias, de acuerdo con la aplicación del presupuesto cero; y otro que es estructural, y consiste en disminuir el déficit del Estado a través de privatizaciones, ya sean periféricas o generales, de empresas, y lograr a la vez una mayor eficiencia operativa.

En el primer aspecto los resultados se conocerán en el corto plazo; en el segundo en no menos de un año. Y entre las decisiones para el corto plazo se ha analizado la posibilidad de reimplantar el horario de 9 a 17, que rigió durante el segundo ministerio de Alvaro Alsogaray.

● **IMPUESTOS**

Respecto de ampliar la recaudación impositiva, además de los operativos que habrá de lanzar inmediatamente el general Arturo Corbeta desde la DGI, se reimplantará "por única vez" el impuesto al automotor, que rigió hace años. Habrá también un impuesto al turismo, es decir, a quienes viajen fuera del país, y se mencionaba la posibilidad de aplicar o ampliar el impuesto inmobiliario —excluida la Capital Federal— por estimarse que los valores vigentes no son actuales. Una virtual actualización supone un mayor monto de recaudación de ese gravamen. Pero habrá que esperar si efectivamente se concreta ese proyecto porque generará críticas, especialmente de las empresas y por supuesto del público en general.

● **SALARIOS**

En cuanto al tema salarial, trascendió —como decimos más arriba— que para la Administración Pública se dispondría un aumento del 22% y para la actividad privada se elevará el mínimo vital sin que haya seguridad de que también sean modificados los básicos de convenio.

ACCIDENTADOS
TRANSITO-SINIESTROS
Capital - Provincia
Dr. VIDELA Abogado
LAPRIDA 19
LOMAS DE ZAMORA
T.E. 244-0767 de 15 a 20 hs.

MUNICIPALIDAD DEL PARTIDO DE MORON

Recuerda a sus contribuyentes que está

al cobro la cuota Nº 1 de la TASA por ALUMBRADO, BARRIDO Y LIMPIEZA y CONSERVACION DE LA VIA PUBLICA

El importe de la misma es el equivalente al 50 % de la Tasa básica del año 1980, incluyendo el reajuste autorizado por el Superior Gobierno de la Provincia, por ordenanzas especiales para este Municipio del 4/9/80 y 24/11/80

Ejemplo:
CUOTA BASICA (mínimo) ..... $ 200.000
REAJUSTE CUOTA BASICA (autorizado p/año 1980) ..... $ 60.000
Total $ 260.000

Cobrado en Enero (cta. Cero) ..... $ 130.000
Cobrado en Mayo (cta. nº 1) ..... $ 130.000

Restan cobrar aún el porcentaje autorizado por el Gobierno de la Provincia para 1981 (75 % de incremento en las cuotas 3 y 4)

Próximos vencimientos cuota Nº 1:
Morón 14/5/81

Resto del partido vencimientos:
partidas pares: 15 de mayo
partidas impares: 21 de mayo.

PARA SU MAYOR COMODIDAD USTED PODRA ABONAR EL IMPORTE DE LAS CUOTAS EN LAS SIGUIENTES INSTITUCIONES BANCARIAS:

Banco de la Pcia. de Buenos Aires (todas las sucursales del partido).
Banco Credito Rural Argentino (todas las sucursales de Capital Fed. y Gran Bs. As.)
Banco San Miguel Cooperativo Limitado (casa central y todas las sucursales).
Banco Roca Cooperativo Limitado (sucursal Hurlingham y Villa Tesei).
Banco de Galicia (sucursales del Gran Bs. As., exclusivamente para sus clientes).
Banco Cooperativo de Caseros (sucursal Capital Federal y Gran Bs. As.)
Banco Credicoop (todas las sucursales de Capital Federal y Gran Bs. As.) o en el Palacio Municipal.

LAS BOLETAS SE REMITIRAN POR CORREO O EN SU DEFECTO, SERAN ENTREGADAS POR EMPLEADOS MUNICIPALES

EVITE RECARGOS - PAGUE EN TERMINO

El Cuento del Tío en Familia

Al Quebrar el Negocio, un Carnicero Estafó al Sobrino y Socio

CORDOBA, 8 (De nuestro corresponsal).— El cuento del tío es historia antigua y se practica desde tiempos inmemoriales. En realidad nadie sabe por qué se dio en llamarlo de esa forma, bastante absurda por cierto, dado que los damnificados se veían siempre perjudicados por desconocidos y no por sus propios tíos. Sin embargo, siempre hay una excepción a la regla y esta vez la encontramos en esta ciudad, donde un desaprensivo tío quiso "pasar" a su sobrino en un negocio y no contento con eso pretendió mandarlo a la cárcel.

● UNA SOCIEDAD

La historia comienza con una sociedad formada hace tres años por Juan Carlos Asis, el tío y su sobrino Jorge Raúl Asis, para dedicarse a la venta de carne por mayor. Con el correr del tiempo los negocios fueron tornándose dificultosos por la diferencia de criterios de ambos socios, los que decidieron separarse en el mes de noviembre pasado.

● ESTAFADO

Al liquidarse la sociedad, Jorge, el sobrino, quedó con 30 millones a su favor, suma que fue reembolsada por su tío Juan, con un cheque posdatado librado contra un banco local. Al presentar el valor para su cobro en la fecha indicada, Jorge Asis comprobó con indignación que su tío le había hecho un verdadero cuento, ya que el banco le informó que había una denuncia por extravío que pesaba sobre ese cheque.

Al reclamar a su tío por la maniobra, este le exigió que le devolviera el cheque, por cuanto había denunciado su extravío en la seccional cuarta y podría denunciarlo por autor del robo, cosa que cumplió al no ponerse de acuerdo con la deuda.

Esto dio motivo a que se iniciara la investigación del robo, en la que no faltaron informes del banco y declaraciones de testigos llegándose a la conclusión de que el espinoso hecho era a la inversa.

Se detuvo entonces al audaz tío, quien incurrió en varias contradicciones y finalmente, tras evasivas, terminó por confesar su responsabilidad en el hecho y la verdad de lo ocurrido.

● PROCESADO

El caso como era de suponer pasó a la justicia y Juan Carlos Asis, el tío, deberá responder ante el juez de la II nominación, ya que se encuentra incurso en el delito de malversación de pago de cheque, falsa denuncia y falsedad ideológica.

Algo queda ya totalmente resuelto y no es precisamente la instancia legal que aún está por decidirse. Lo resuelto, es que tío y sobrino no volverán a verse a menos que el proceso lo indique. La familia ha sufrido un duro golpe y de tíos y sus cuentos ya no quiere volver a saber.

DOS OBREROS APLASTADOS POR ENORME GRUA: UNO DESTROZADO

SANTA FE, 8 (De nuestro corresponsal).— Un obrero perdió la vida y otro resultó gravemente herido cuando sobre ellos se desplomó la carga de una grúa en una obra en construcción de esta capital.

El hecho, informó la policía, ocurrió en la obra en construcción del barrio Centenario, donde el FONAVI construye 2.000 viviendas, cuando se cortó el cable de una grúa que elevaba una carga

El material transportado, estructuras de hormigón, golpeó al obrero Mario Báez, de 26 años, quien falleció prácticamente destrozado, en forma instantánea, mientras que Isabel Ordoñez, de 56, recibió heridas de gravedad que motivaron su internación en un sanatorio.

● PENOSO

Un hombre perdió la vida hoy, en la intersección de la Avenida 9 de Julio con Hipólito Yrigoyen al ser embestido por un automóvil, que se dio a la fuga.

El cadáver fue retirado del lugar, a las 7.15, por una ambulancia, mientras personal de la seccional 4ª de la Policía Federal practicaba las averiguaciones del caso.

Una Audaz Empleada Alerta a Patrullero y Frustran Atraco

Informó la policía bonaerense que a poco de haber intentado —sin éxito— concretar un asalto en una oficina comercial de San Justo, fueron detenidos los dos implicados en este hecho. Los mismos fueron identificados como Mario Rubén Leguizamón, argentino, de 30 años, soltero, domiciliado en Segundo Sombra 3795 de Isidro Casanova, y Oscar Atilio Barreto, argentino, de 28 años, soltero, domiciliado en Tornquist 5167 de Isidro Casanova.

Agrega la información oficial, que habían ingresado con propósito de robo en una oficina comercial sita en la calle Arrieta al 3600 de San Justo, cuando imprevistamente, una de las empleadas, salió al balcón pidiendo auxilio a los gritos. Ante ello, los asaltantes emprendieron rápidamente la fuga, pero al llegar a la calle fueron interceptados por un patrullero que cumplía funciones de vigilancia en una institución bancaria lindera y que había sido alertado sobre lo que sucedía en dicha firma comercial. Los policías les dieron la voz de alto, la que fue acatada por los malvivientes sin ofrecer resistencia alguna.

● DOMINADOS

Dominados, ambos delincuentes fueron trasladados posteriormente a la seccional 1ª de La Matanza (San Justo). En poder de los mismos la policía secuestró un revólver calibre 22 corto con tres proyectiles intactos.

Se trata de establecer ahora si estos sujetos son autores de otros hechos, y mientras tanto se instruye el correspondiente sumario por Tentativa de Robo, con intervención del juez en lo Penal de Morón.

Tras el espectacular procedimiento, varios testigos y compañeros de la empleada comentaron su decidida actitud, y muy especialmente el riesgo que corrió en esa eventualidad: pudo haber sido víctima de la reacción irracional de los delincuentes. Es probable que sus empleadores la tengan en cuenta en el próximo aumento...

Sin Rastros de Tres Cazadores

MENDOZA, 8 (De nuestro corresponsal).— La policía busca intensamente a tres personas extraviadas en la zona de "El Nicho", ubicada en el campo "Las Hayquerías", en el departamento de San Carlos.

A raíz de la denuncia de un vecino, por carecer de noticias de Luis Chausino, Dante Villarroel y Félix Ríos, quienes habían salido de cacería el sábado pasado, a caballo, la policía montó un operativo de búsqueda, con resultado hasta ahora negativo. Se sabe que el caballo de uno de los cazadores retornó sin la montura. Además de la acción policial el operativo de búsqueda tuvo el apoyo de una avioneta particular y un helicóptero del Escuadrón 28 de Gendarmería Nacional con asiento en Campo Los Andes.

Atrapan en un Banco de Empeño al "Rey del Scruche" Cordobés

Personal de la división Robos y Hurtos de la Policía Federal detuvo a un hábil y cauteloso cordobés que es autor de diversos delitos cometidos en el interior del país cuya captura es requerida en las distintas provincias donde operaba.

El episodio, que dio lugar a la detención del malhechor, se inició en la sucursal 8 del Banco de la Ciudad de Buenos Aires, donde personal de la aludida división policial advirtió la presencia de una persona del sexo masculino que pretendía empeñar dos trompetas, una flauta y dos tapados de piel.

La actitud sospechosa del individuo movió a los servidores del orden a interrogar al sujeto quien no supo dar explicaciones sobre la procedencia de los instrumentos. En actitud nerviosa dijo llamarse Carlos Roberto Victorel y ser de profesión contador público.

Ante esta situación los policías invitaron al individuo a concurrir al Departamento Central de Policía donde explicó que los instrumentos habían pertenecido a un amigo músico quien antes de morir se los había obsequiado, mientras que los tapados pertenecieron a una señorita

De la revisación de los objetos personales del detenido se descubrieron varias credenciales donde figuraba con distintas jerarquías y chequeras

Posteriormente Victorel terminó confesando que las prendas e instrumentos musicales los robó en una casa

● ¡QUE TIO!

En Morón, efectivos de la comisaría 1ª de dicho partido, procedieron a la detención de Miguel Angel Bechiara, de 24 años, en cuyo poder fue incautado un automóvil Fiat 133, y un revólver calibre 32 con cinco proyectiles intactos y una cápsula servida. Una vez en la dependencia se determinó que el nombrado había egresado un mes antes del penal de Olmos y que habíase organizado con otro ex convicto, Julio César Ulloa y otro sujeto apodado "Flaco", para cometer robos a mano armada

El mayor espectáculo de Buenos Aires a los precios más populares

JUAN CARLOS CALABRO · ADRIANA AGUIRRE · OSVALDO PACHECO · VIOLETA MONTENEGRO · DON PELELE

MARIO SAPAG · JORGE JUAN · TRISTAN · MOIRA CHAPMAN · FERNANDO REYNA · RUDY CHERNICOFF

GRACIELA BUTARO

ACTRIZ INVITADA PERLA CARON · CACHO BUSTAMANTE · ACTOR INVITADO MIGUEL JORDAN

LIBRO: ANGEL CORTESE · PRODUCCION: ETHEL ROJO

¿VIO...LA REVISTA?

PROHIBIDO PARA MENORES DE 18 AÑOS · ASTROS CORRIENTES 746 · 21 y 23 HORAS

GRAN EXITO · GRAN EXITO

Dedos Largos: Un Trío muy Ligero

En la elegante zona de Belgrano fueron detenidas, según trascendió, tres jóvenes mujeres, que vestidas con sumo buen gusto solían hacer sus apariciones en negocios donde se vendían ropas de alto costo. Preguntaban por varias prendas y mientras una se probaba la otra distraía a la empleada y la tercera seguía mirando mercadería, aprovechando la ocasión para cometer un hurto.

Después se iban sin comprar nada, simulando quedar interesadas y prometiendo volver si se decidían a adquirir algo. Así desarrollaron un largo activar que se prolongó por espacio de varios meses, pero llegó un momento en que se las identificó claramente y fueron las tres presas.

LOTES
VVDA O F/SEMANA
ANTICIPO
$ 280.000.-
Y CTAS. DE $ 140.000
POR MES - PRECIO FIJO
SILVANO PEDRONCINI
CANGALLO 1228 1er P.
CAPITAL

ARRESTOS DE HASTA TREINTA DIAS A CINCO MUJERES "BOCA SUCIAS"

MENDOZA, 8 (De nuestro corresponsal).— Cinco mujeres tendrán que cumplir entre siete y treinta días de arresto por insultarse soezmente en la vía pública. Las sentencias fueron dictadas por el titular del segundo juzgado de Faltas de la primera circunscripción judicial de Mendoza, doctor Juan Horacio del Popolo, ajustándose a lo establecido en el artículo 49 del Código de Faltas. El mismo establece sanciones a "los que se insultaren en lugar público, abierto al público o expuesto a que el público los vea u oiga". Las "conventilleras" sancionadas fueron identificadas como Aida Villanueva de Sosa, con 30 días de arresto; Rosa Ruth Sosa, 20 días; María Vega de Chavero y Mirta Teresa Chavero, cuñadas, 30 días, y Adelaida Tello, siete días. Los arrestos tendrán que ser cumplidos, sin apelaciones válidas, en la cárcel de mujeres de esta ciudad, en un pabellón especial para infractoras.

En los considerandos de la medida, el magistrado señaló textualmente: "ha sido necesario imponer una sanción de cierta gravedad a fin de evitar males mayores, toda vez que las faltas son antesala del delito". En las actuaciones respectivas, constan informes del cuerpo de médicos forenses, en los cuales consignan que las imputadas "son perfectamente imputables desde que en ellas no se observa ningún signo de enfermedad mental". También señala el magistrado el propósito de la sanción. Esto es: "Evitar males mayores y conductas antisociales".

Todas las ahora presas son vecinas y casi diariamente protagonizaban escándolos en sus viviendas, en la calle y en los comercios en los cuales se encontraban para realizar su compras. Testigos que declararon ante el requerimiento judicial, manifestaron que "tienen un vocabulario que haría enrojecer de vergüenza a los camioneros más zafados o los borrachines más imprevisibles". En fin, se trata de chicas medio conventilleras, aclararon. ¿Era necesario?

HORROR EN BARRIO MILITAR

Incendio en Laboratorio

Fue totalmente extinguido a las 5.50 de esta mañana el incendio que se había declarado a las 3.40 en un departamento fotográfico situado en la calle Nazca 1755

De inmediato acudieron dos dotaciones de bomberos del cuartel de Flores los que de inmediato atacaron el fuego, que se había producido en dos locales de la planta baja del edificio.

● HUNDIDO

La Prefectura Naval Argentina informó que mientras se hallaba amarrado en el puerto de Mar del Plata el buque pesquero "Santa Inés" se hundió, por causas que se tratan de determinar.

Muere Carbonizada Beba de Ocho Meses

MAR DEL PLATA, 8 (De nuestro corresponsal).— Honda consternación produjo la penosa consecuencia de un incendio que se declaró en una vivienda ubicada en un complejo habitacional destinado a suboficiales de la Fuerza Aérea, situado en esta ciudad. Por causas todavía no determinadas con precisión, el fuego se inició y desarrolló con intensidad en el interior de la casa ubicada en la calle Martínez Zuviría 1832, donde tiene su domicilio la familia de apellido Pecchia, muriendo, debido a las terribles quemaduras sufridas, un bebé de solo 8 meses de vida.

De acuerdo con la información proporcionada por la policía, la pequeña Noella Ana María Pecchia descansaba en un moisés, en la habitación que ocupaba junto con sus hermanitos Cristian, de 3 años, y Claudio, de 2, cuando el fuego comenzó. Los pequeños, como es fácil imaginar, al despertarse, prorrumpieron en gritos, asustados ante el hecho de que las llamas se extendían.

Los gritos de los niños, que así reflejaban su susto, no obstante su poca edad, fueron afortunadamente oídos por algunos vecinos, que decidieron irrumpir en la vivienda, más aún al percibir que se estaba ante un incendio. Fue así como pudieron extraer de la misma, sanos y salvos, a Cristian y a Claudio, no pudiendo hacer nada por la pequeña Noella Ana María, en razón de que el moisés ya se hallaba totalmente envuelto por el fuego. Los dos niños que pudieron ser rescatados, habían atinado a desplazarse unos metros, para arrinconarse y observar, aterrorizados, el avance de las llamas... "Fue —señaló uno de los vecinos— algo tremendo, angustiante, porque salvamos a dos de los niños, pero nuestra impotencia fue muy dolorosa, al hallarnos ante la imposibilidad de rescatar a la criatura que se hallaba en el moisés..."

La policía estableció que en circunstancias de producirse el grave siniestro, el padre, suboficial de la Fuerza Aérea, se hallaba en su trabajo, y la madre se había ausentado brevemente, para realizar compras en negocios próximos, tal como lo hacía habitualmente. Es decir, que los tres niños quedaron momentáneamente solos en la casa. Los vecinos, en un principio y por fortuna, advirtieron el riesgo que corrían los pequeños al observar que salía humo por puertas y ventanas de la vivienda de la familia Pecchia.

● JUZGADOS ORALMENTE

MAR DEL PLATA, 8 (TELAM).— Serán juzgados oralmente aquí, dos asaltantes (un hombre y una mujer) que en la temporada pasada saquearon a un taxista e intentaron ultimarlo, según trascendió en fuentes tribunalicias.

Por el momento, la causa se halla a consideración de la cámara segunda de apelaciones del departamento judicial local. Los imputados son, Osmar Daniel Díaz y Dora Beatriz Echandía, a quienes se acusa de los delitos de robo calificado y tentativa de homicidio.

Problemas en el Subte 'B'

La línea "B" de subterráneos, que realiza el trayecto entre Leandro N. Alem y Chacarita, funciona con servicio condicional, debido al descarrilamiento de uno de sus trenes esta madrugada, a las 5.30, cuando salía de las cocheras para tomar servicio.

● NORMALIZAN

En las primeras horas de la madrugada de hoy quedaron normalizados los servicios que presta la línea del Ferrocarril General Belgrano.

La obstrucción de ambas vías, originada por el choque entre un convoy de carga y un tren de pasajeros.

BRANDSEN: DEUDOS RECLAMAN MILLONES EN INDEMNIZACION

En los juzgados en lo Civil y Comercial federales de los doctores José Andrés Meza y José Luis Tresguerras se radicaron las dos primeras demandas por resarcimiento, a raíz del trágico accidente ocurrido cuando el tren "La Luciérnaga" que venía de Mar del Plata ,chocó con un carguero, en la localidad de Brandsen, con un saldo de 36 muertos y 120 heridos.

Una de las demandas corresponde a Felipe Curcio: se solicitaron doscientos millones por valor vida y 50 millones por daño moral, 8.000.000 por gastos de entierro, tres millones por ropas de luto, dos millones por ofrendas florales, dos millones por gastos de movilidad de los deudos, 10.000.000 por pérdida de los efectos personales, lo que importaría un total de 515.000.000 de pesos.

La otra demanda corresponde a Juan Valentín Maydana, por cuya muerte sus deudos reclaman una indemnización de $ 350.000.000 por el valor vida, 90.000.000 millones por daño moral, dos millones por luto y ofrendas florales, dos millones por gastos florales, otros dos millones por pérdida de efectos personales, lo que totaliza un pedido de 446.000.000 de pesos, más los que puedan resultar de la prueba.

En la demanda se acredita mediante abundante documentación la calidad de pasajeros de las víctimas, y se sostiene la responsabilidad del Ferrocarril en el siniestro, no solo por calidad de transportador, sino objetivamente por la ley misma.

● ACUSACION

Dice la demanda que la empresa "debió extremar precauciones con respecto a la calidad, perfecto estado y funcionamiento del material rodante y en todo lo referente al buen desempeño de su personal".

En el caso de "La Luciérnaga" las demandas realizan una pormenorizada relación de los hechos y cincunstancias que dieron origen al siniestro y se concluye que el Ferrocarril debe correr con las indemnizaciones.

JUJUY: 17 AÑOS AL POLICIA QUE BALEO POR LA ESPALDA

SAN SALVADOR DE JUJUY, 8 (De nuestro corresponsal).— La cámara Primera en lo Criminal y Correccional aplicó la pena de 17 años de reclusión en forma de cumplimiento efectivo al cabo de policía Jorge Quispe, quién hirió gravemente en julio del año pasado al oficial Luis Alberto Sorol.

En este caso ambos protagonistas se encontraban cumpliendo sus tareas en dependencias policiales y el drama se desencadenó cuando el agresor efectuó dos disparos por la espalda contra su superior.

El tribunal desechó los atenuantes que propuso la defensa. La víctima permanece aún postrada por una parálisis progresiva que no puede superar.

El episodio se registró en dependencias de la seccional segunda de la policía provincial con asiento en el barrio Gorriti de esta ciudad capital.

● "ARREBATO": 3 AÑOS

La Sala I de la Cámara del Crimen impuso tres años de prisión a un ladrón de relojes y alhajas mediante la técnica conocida como "arrebato", perpetrada en los subterráneos o estaciones del ferrocarril.

El condenado fue identificado como Celestino de Jesús López, del 21 años estudiante, al que se responsabilizó del delito de robo agravado, en concurso con lesiones leves.

Según las constancias sumariales el 20 de setiembre de 1979 a las 13.25 López viajaba en uno de los coches de la línea B del subterráneo, cuando al arribar a la estación Agüero, arrebató de un tirón un reloj marca Girard Perregaux que llevaba al pasajero Angel Smaldoni.

López echó a correr por las escaleras del subte y Smaldoni lo persiguió hasta que alertó a un policía, el cual consiguió detener al ladrón en las inmediaciones de Anchorena y Corrientes.

López antes de ser detenido golpeó con el puño en el rostro al policía que resultó lesionado.

CASO TIZON: EXCARCELACION, NO

ROSARIO, 8 (De nuestro corresponsal).— El juez de instrucción de la cuarta nominación doctor Jorge Juárez, dictó auto de procesamiento contra el corredor bursátil Luis Sebastián Tizón, por los delitos de estafas reiteradas y emisión de cheques, sin provisión de fondos, resolviendo no hacer lugar al pedido de libertad provisional formulado por su abogado defensor.

De acuerdo con cálculos estimativos basados en documentos secuestrados en las oficinas de Tizón, ubicadas en pleno centro de la ciudad y otros elementos recogidos durante la investigación, el monto de lo defraudado podría alcanzar a los cuatro millones de dólares.

VIL COMERCIO CON EL DOLOR

Atlanta: Reiteradas Estafas con las Donaciones

WASHINGTON, 8 (EFE).— La tragedia de los asesinatos de jóvenes negros en Atlanta ha sacado a luz lo mejor y lo peor de la sociedad norteamericana. Mientras muchas personas se han volcado a ayudar económicamente y con manifestaciones de solidaridad a las familias de las víctimas, otras se han aprovechado de la generosidad pública con métodos y fines deshonestos.

En total, las diversas organizaciones creadas para recoger fondos de ayuda han recibido hasta ahora más de 1 millón de dólares en contribuciones privadas. Pero según han descubierto las autoridades de Atlanta, otros han puesto en marcha operaciones turbias de venta de camisetas e insignias, supuestamente para adyudar a las familias.

Los autores de otro timo, mencionado por el "Washington Post", pidieron el envió de donaciones a una falsa casilla de correo de Nueva York. Y nunca más se supo sobre las contribuciones mandadas a dicha casilla.

La tragedia de Atlanta —26 muertos y 1 desaparecido en los últimos 21 meses— ha golpeado de frente a la sociedad y la prensa norteamericana. Los investigadores confían en que un día, tarde o temprano, les sonreirá la suerte y podrán por fin detener al o a los culpables de los asesinatos que tienen atemorizada a la población negra de Atlanta y frustradas a las autoridades.

La desaparición de otro niño negro, Eric Thompson, de 14 años, el martes pasado, ha originado el temor de que pueda convertirse en el número 28 de la lista de víctimas.

El muchacho comparte las características de muchos de los muertos, aunque no las de las últimas cuatro víctimas, cuyas edades oscilaban entre los 21 y 23 años, aunque aparentaban menos.

De convertirse Eric Thompson en el último caso de la serie, indicaría que los culpables, tras atacar a los jóvenes adultos, han vuelto a apoderarse de los muchachos. Esta eventualidad cobra especial importancia ante la proximidad de las vacaciones de verano.

Las autoridades temen que la lista de víctimas se alargue considerablemente cuando a finales de junio los 47.000 niños negros de la capital georgiana vagabundeen por las calles, a todas horas, al estar cerrados los centros escolares.

La municipalidad ha programado crear 61 centros de recreo y deporte para tener a los pequeños "protegidos" varias horas al día, cinco días a la semana, durante el verano.

La contribución económica federal y la generosidad pública deberían ayudar al ayuntamiento de Atlanta a hacer frente a este nuevo gasto, valuado en 1 millón de dólares.

NARANJITO EN FLOR

CAMBIARON LA FECHA

MADRID, 8 (EFE y AFP).— La selección de Argentina, actual campeón mundial, entrará en el Grupo Tercero del sorteo con el número 9, para el Mundial de España '82, informó ayer en rueda de prensa el presidente de la FIFA el brasileño **Joao Havelange.**

Argentina jugará la primera fase clasificatoria en la sede de Alicante-Elche, y superada esa eliminatoria pasará a jugar la otra ronda en la sede de Barcelona.

La fecha del sorteo para la formación de grupos de la fase final del Mundial '82 fue fijada para el próximo 16 de enero. Havelange explicó que la fecha de los sorteos se fijó en principio para el 6 de enero y posteriormente para el 9 de ese mismo mes, pero que el Comité Ejecutivo de la FIFA, decidió finalmente que sea el 16 de enero de 1982, debido a las fiestas navideñas y las vacaciones que se disfrutan en dicha época en muchos países. Añadió Havelange que la selección española fue incluida en el grupo quinto, con el número 17, y que la primera ronda la disputará en la sede de Valencia. De superar esta primera ronda, la siguiente la jugaría en la sede de Madrid.

En la conferencia de prensa con Havelange, estuvieron presentes los vicepresidentes **Hermann Neuberger y Harry Cavan,** y el presidente del Comité Organizador, **Raimundo Saporta.** La visita de los principales directivos de la FIFA a España fue para inspeccionar los estadios, donde se jugará el Mundial y tratar asuntos relacionados con dicha competencia. Havelange hizo una exposición de su estancia en Barcelona y Madrid y su visita a los cuatro estadios de dichas capitales, de los que se mostró plenamente satisfecho. En la labor de seguimiento de las obras de los estadios, los miembros de la FIFA realizarán visitas a todos ellos, entre el 15 de marzo y el 1° de abril de 1982, indicó Havelange, agregando que "es tiempo suficiente para hacer cualquier pequeña modificación que fuese necesaria a última hora".

Havelange se refirió también al antidoping: "Tuvimos una grata sorpresa al visitar el 'INEF', uno de los centros que dispone de los aparatos para el control antidomping", añadiendo que "en ellos no se investigarán los agentes anabilizantes.

Con relación al sorteo de grupos Havelange especificó que se seguirá con un sistema de valoración de las selecciones, fijando las más fuertes, las medianas, y las que se pudieran considerar las más flojas, con el fin de que en un grupo no coincidan los equipos más potentes. En lo referente a la selección de árbitros, dijo que se efectuará por la Comisión de la FIFA, algunos meses antes del comienzo.

● HUBO EMPATE

TAIPEI, 8 (EFE).— Las selecciones de **Nueva Zelandia y Taiwan** empataron 0-0, en partido correspondiente al Grupo 1 de la Zona de Asia y Oceanía del Mundial '82.

Encabeza el grupo Nueva Zelandia con 4 puntos y 3 jugados; le sigue Australia y Taiwan con 1 y 1; Fiji con 0 y 1 e Indonesia con 0 y 0.

● BRASIL Y SU EXAMEN

RIO DE JANEIRO, 8 (AFP).— La serie de tres partidos que la selección brasileña de fútbol realizará en el Viejo Continente será un duro examen para los ex tricampeones mundiales.

En esta excursión, el seleccionado dirigido por Tele Santana deberá enfrentar a tres potencias futbolísticas de Europa. El 12 de mayo, en el legendario estadio de Wembley se medirá con la selección británica, el 15 en París frente al representativo francés y cerrará su minigira el día 19 cuando sostenga tal vez su más riesgoso examen con los alemanes occidentales.

ORTIZ SE FU

Se Cansó de Labruna y Dijo Adiós; hay u

El enfrentamiento nació antes. Luego hubo acercamientos. Mas tarde, comenzaron a mirarse con recelo. La realidad es que **Oscar Ortiz,** uno de los mejores punteros argentinos desapareció del panorama riverplatense. Y desaparece por circunstancias de las que, lamentablemente, debido al criterio adoptado por la entidad de Núñez para informar, no se tiene palabra oficial al respecto.

Todos saben que River condiciona, o pretende hacerlo, de acuerdo con las apreciaciones de sus directivos, la función periodística.

—¿Qué pasa con Ortiz?

—Nada... nada... Ortiz se entrena normalmente...

Esto fue respondido ante nuestra requisitoria. Posteriormente ante nuestra insistencia, nos dijeron que **"los dirigentes estaban muy ocupados en la reunión, y debían trasladarse al recinto".**

Aceptando la postura de River, comenzamos a indagar. Y la resultante es la que sigue. A la manera de CRONICA, de acuerdo con la exigencia de nuestros lectores que saben que aquí está lo que buscan.

1°.—Ortiz, finalizado el partido contra el Cali, fija su posición, como lo hizo todo el plantel. Ortiz cree que Labruna debe irse, dejar el puesto, y retirarse para no desgastar más su imagen. **"La amistad que tiene con varios muchachos del plantel perjudica el desarrollo de su función de técnico".**

Y esta aseveración desencadenó la crisis...

2°.— Labruna, que había separado al jugador del equipo, y debió rever la medida ante la exigencia de Aragón, no le perdonó nunca que Ortiz lo enfrentara públicamente porque no lo ponía en el equipo. Ahora, ante las declaraciones del jugador, manifestó en la intimidad que **"no jugaba más en River".**

3°.— Ortiz fue a entrenarse sin que el técnico le dirigiera la palabra. Cuando Labruna formó los equipos para entrenar y no lo puso, comenzó a entrenarse solo. Terminó la práctica del viernes, y se fue para no volver... como dice el tango. Cuando se le preguntó al técnico en la conferencia de prensa, después del partido sob...
de Ortiz, Labruna fu...
"Está lesionado".

4°.— La versión de...
ro del jugador, cuyo...
razones obvias no d...
cer, es la siguiente:
volvió a entrenar a...
Algunos muchach...

Ortiz no lo pensó demasiado y dijo: "Chau River". A...

PARA EL DOMINGO A LA TARDE

BOCA: Esta noche, el doctor Luis Pintos, revisará al puntero Escudero. Si está en condiciones, jugará ante Central. Hugo Perotti, que jugó el segundo tiempo ante Ferro, lesionado, estará presente en la punta izquierda. Vicente Pernía, todavía no está en condiciones de volver, recién lo hará el martes frente a Racing. Jorge Ribolzi, está entrenando fuerte. Ernesto Mastrángelo comenzó a practicar ayer, luego de varios días de ausencia, como consecuencia de un malestar estomacal.

RIVER: Ayer por la tarde, el puntero derecho René Houseman, no practicó a raíz de tener una dolencia en la rodilla derecha. Tampoco practicaron, por diversas lesiones, Passarella (descartado para el domingo) Alonso, (comienza a entrenar la próxima semana) y Heredia. Comenzó a moverse en forma liviana, el marcador central, Lonardi. José Luis Pavoni, está en condiciones de reaparecer. El "Pelado" Díaz ya cumplió la sanción disciplinaria. Luego de la operación, comenzó a moverse en forma liviana, el uruguayo De los Santos. El negro J. J. López tampoco practica.

FERRO: Ayer no hicieron práctica de fútbol, Miguel Juárez y Carlos Arregui, pero no tendrán problemas para jugar el próximo domingo. Juan Domingo Rocchia, cumplirá la próxima fecha, la sanción disciplinaria que le aplicó el Tribunal de Penas. El plantel cobró ayer el sueldo correspondiente al mes de abril. Le adeudan tres premios.

NEWELL'S: Todavía no renovaron contrato, Santamaría, Killer, Gallego y Acosta. Los que están por estampar la firma son Yazalde y Simón. El uruguayo Acosta ya cumplió la sanción disciplinaria, y está en condiciones de reaparecer. El marcador Silva, entrena liviano. Peracca estará en el banco de suplentes. Al plantel le adeudan dos meses de sueldo.

RACING: Vuelve Leroyer como segundo marcador central en reemplazo de Veloso. Hugo Zavagno comenzó a realizar la etapa de recuperación. Los dirigentes prometieron abonar al plantel los sueldos correspondientes a los meses de marzo y abril, después del partido frente a Boca.

ROSARIO CENTRAL: Chazarreta jugará en lugar de Jorge García, que está cumpliendo una sanción disciplinaria. Palma estará en la punta izquierda por Teglia. Craiyacich no está en condiciones de volver. Este será el equipo que enfrentará a Boca: Carnevali; Ghielmetti, Kuchen, Bauza y Chazarreta; Gaitán, Sperandío y Bacas; Orte, Marchetti y Palma.

ARGENTINOS JUNIORS: Por un problema en la cintura, Carlos Salinas no entrenó ayer y el miércoles. Mario Zanabria, con un tirón en la pierna izquierda, no practica. El marcador Carrizo se está recuperando y Santos se mueve en forma liviana. Randazzo está en condiciones de reaparecer.

ESTUDIANTES: El centrodelantero Guillermo Trana, si mejora, podría estar ante Sarmiento. Luego de la sanción que le impuso el Tribunal de Penas, reaparecen Gette, Russo y Coudannes. Mañana, por la tarde, viajarán hacia Rojas.

SARMIENTO: Todavía no se sabe quién será el reemplazante de Roberto Perfumo. Al plantel le adeudan sueldos y premios. Habría cambios.

INSTITUTO: Juan Chaparro, con un problema en la rodilla derecha, ayer no entrenó. Guibaudo, seguirá como arquero titular. "Maravilla" Rodríguez, con esguince de tobillo derecho, se mueve muy poco.

HURACAN: Cheves, comenzó a entrenar y está en condiciones de jugar. Ojeda también practica pero es dudosa su participación. El equipo: Pogany; Cheves Longo, Díaz y Romero; Morressi, Marangoni y Babington; García, Gutiérrez y Candedo.

SAN LORENZO: Ruiz y Suñé comienzan a entrenar la próxima semana. Hugo Moreno, con un tirón, ayer no practicó. El arquero Mendoza iría al banco de suplentes. Ceballos ya cumplió y está en condiciones de jugar. Scotta, con un golpe en el empeine del pie derecho, ayer no hizo fútbol.

VELEZ: Hace dos días comenzó a practicar Cabrera. En el entrenamiento de ayer se resintió de la lesión en el talón de Aquiles, José Castro. Será parado por una semana. Hugo Saggioratto, engripado, entrenó liviano.

INDEPENDIENTE: Hugo Villaverde ayer inició los entrenamientos, luego de la lesión (distensión ligamento rodilla derecha) que sufrió ante San Lorenzo. Clausen y Barberón tampoco practican. Hoy viernes le abonaron al plantel los premios del mes de abril.

COLON: Volvería Roldán en el medio campo en lugar de Marioni. El plantel está en perfecto estado. Aráoz entrena en forma liviana. La semana entrante, el plantel, cobrará el sueldo correspondiente al mes de abril.

TALLERES: Guillermo Hoyos tiene un esguince de tobillo derecho. Reinaldi todavía no firmó contrato. Hay malestar en el plantel, a raíz de que todavía no cobraron sueldos atrasados.

PLATENSE: En el partido que jugaron frente a Italiano se resintió de una lesión (desgarro bíceps muslo derecho) el marcador central Sánchez Sotelo. Papandrea, se está recuperando de la rodilla izquierda y volvería a estar presente en la próxima fecha. Néstor Scotta, que había tenido un tirón en el muslo de la pierna derecha, hoy inició las prácticas. El volante Grimoldi, con esguince de tobillo derecho, también hoy comenzó a moverse en forma liviana.

UNION: Alberto Violi, por ahora, sigue como técnico del plantel profesional, pero quiere volver a las inferiores. La semana entrante, el presidente Angel Malvicino mantendrá una reunión con varios técnicos. El marcador de punta Bottaniz, comenzó a moverse en forma liviana. Leopoldo Luque, todavía no está en condiciones de reaparecer. Entrena pero no hace práctica de fútbol. El domingo, el volante Mendoza, cumple la sanción que le aplicó el Tribunal de Penas. Reaparece Stelik en la punta derecha en lugar de Ramón Centurión. El plantel todavía no cobró el sueldo correspondiente al mes de abril.

LOS CO

BOGOTA, 8 (UPI).— La famo...
un millón de firmas, que se env...
del club River Plate de Argen...
hecho.

En efecto, esta mañana en la...
largas filas de personas se fuer...
bancos, colegios, supermercad...
radio, y todas ellas lo hicieron...
estampar su firma en el petitor...
le mandarán a River.

Miles de colombianos respon...
nera a una campaña sin prece...
del fútbol profesional. Pr...
misora colombiana, la cadena...
está conformándose como lo...
nían y nadie quiere quedar sin...

La idea de la misma es motiv...
jugadores de River para que j...
peones" en su compromiso fr...
tral, por la Copa Libertadores...

Los colombianos aspiran a...
constelación de estrellas mun...
por lo menos empate a los ros...

Si ello ocurre, el beneficiado...

Talleres Tiene Todo al día

UE DE RIVER

un Déficit que Espanta y Sigue la Crisis

sobre la ausencia
a fue terminante:
".
de un compañe-
cuyo nombre por
o damos a cono-
te: "El Negro lo
r a Angel.
achos le pregun-
taron si era verdad lo que había salido en la nota, y él lo afirmó. Hubo una discusión grande. Labruna le dijo de todo, y casi se van a las manos. Tuvimos que separarlos. Ortiz le reprochó la eliminación de la Copa, y la actitud de no ponerlo en el equipo, y recurrir a él cuando los resultados eran adversos. Ese día, agarró el bolso y se fue, y no volvió a aparecer".

Aragón Cabrera enfrenta con valor el déficit...

● MIENTRAS TANTO

Las deudas, que de acuerdo con el reconocimiento de los propios directivos, ascienden a 8 millones y medio de dólares, siguen convirtiendo a River en materia de permanente comentario. La pelea, el enfrentamiento total, entre las distintas fracciones, provocan reacciones de todo tipo.

Ortiz no juega más en River... dice Labruna.

Pero Ortiz está en la lista de los que **"deben quedar"**, de acuerdo con la opinión de Aragón. Anoche, los dirigentes opositores hicieron hincapié en la ausencia de figuras importantes del primer equipo, acercando pruebas que indican que no es por lesiones. El tesorero, José Luis Fernández, reconoció el error de la política encauzada para afrontar los dos campeonatos. **"En el Metro ya nos sacaron ocho puntos. La Copa la perdimos. La solución la tiene Dios"...**

Los directivos opositores creen que **"ya no hay más nada que hacer. El error fue haber contratado a Labruna. Ojalá el presidente sepa rever la medida, y encuentre la solución a tiempo"...**

Ortiz sigue en su casa, entrenándose en el Parque Chacabuco, ya que vive enfrente. Espera la resolución de los dirigentes. El enfrentamiento está declarado.

Mientras tanto, dos despachos de la oposición no fueron tratados. Se discutió toda la noche si la conferencia de prensa servía o no, si les darían ampliación a las cuotas por Kempes; lo más importante: acordaron un 25% de aumento al personal.

Mientras tanto... Labruna sigue, River se entrena lejos, los conflictos en el plantel continúan, Ortiz no volvió al Monumental...

Martín Benito Noel "canta" las penas de Boca ante la comisión de apoyo.

EL APOYO QUE BOCA NECESITA

El "Centro de acción y desarrollo boquense" ofreció ayer una conferencia de prensa en un hotel céntrico, donde delineó las pautas a seguir en procura de generar fondos para Boca.

En el transcurso de la misma hablaron el titular de la mencionada asociación civil, Oscar Magdalena, el vicepresidente, Antonio Alegre, así como el prosecretario Jesús Assiain. Se manifestó la necesidad de generar recursos por distintas vías, una de las cuales consistiría en bonos contribución de un millón, cinco millones, diez, cincuenta y cien millones de la nueva moneda, que en caso de ser vendidos en su totalidad, redundarían en la obtención de aproximadamente seis millones de dólares.

Magdalena señaló que todos los integrantes de la comisión de apoyo, adoptan una actitud totalmente apolítica, inclusive Assiain, quien fuera vicepresidente de la entidad. Finalmente se solicitó el apoyo de todos los comerciantes de la zona, para de tal manera, solidificar económicamente la estructura financiera de Boca.

Los bonos serán expendidos principalmente en la cancha pero también se están estudiando otras maneras, una de ellas puede ser la venta en los comercios de gente representativa del club.

Por supuesto que los integrantes de esta comisión manifestaron además su gran optimismo ya que saben que "el número 12" no le dará la espalda a esta gran empresa que emprendió Boca. Aunque sea con el bono mínimo, todos van a poner su granito de arena

OLOMBIANOS LLORAN

La famosa carta con más de
e se enviará a los dirigentes
e argentina parece ser un

na en la capital colombiana,
s se fueron formando en los
rmercados y estaciones de
ieron con una sola meta:
l petitorio de honradez que

s respondieron de esta ma-
n precedente en la historia
Promovida por una radioe-
adena "Caracol", la misiva
omo los periodistas supo-
edar sin poner su rúbrica.
s motivar a los dirigentes y
a que jueguen "como cam-
miso frente a Rosario Cen-
tadores de América.
piran a que River, con su
as mundialistas, derrote, o
los rosarinos.
ficido será el subcampeón colombiano Deportivo Cali, el cual pasaría automáticamente a las semifinales del certamen.

El Banco de Colombia, que también auspicia la campaña, prestó sus sucursales para que los colombianos firmen la carta, mientras que en algunos supermercados se han instalado lugares especiales para recibir el aporte de los aficionados estimulando a River.

Otros lugares de recepción de firmas son el aeropuerto de El Dorado, oficinas públicas, colegios y en las 70 filiales de radio "Caracol". Además, el próximo domingo, en media docena de estadios colombianos, los aficionados también podrán firmar.

Los observadores afirman que no hay ninguna duda sobre la cantidad de firmas que se reunirán. El millón será ampliamente superado, expresó un miembro de la emisora que se encargó de promover esta campaña.

La mayor parte del país está desesperada porque el Deportivo Cali se clasifique para la siguiente ronda de la Copa y ahora, con esta recolección de firmas, este hecho queda comprobado. Vamos a ver qué pasa.

En Remedios de Escalada se habla de una sola cosa: la renuncia de la Comisión Directiva de Talleres. Para saber si era verdad, fuimos hasta la sede social, donde encontramos al marcador central Lazlo, quien señaló en forma terminante: **"Los jugadores estamos preocupados por el posible alejamiento de los dirigentes. Realmente estamos sorprendidos. Estamos al día en sueldos y premios. Esta gente siempre dio la cara. Cosa que no sucedió con ex dirigentes, que en los momentos difíciles, se borraron".**

Un allegado a la institución señaló que **"lo que pasó fue que el presidente, Oscar Marazzi, tuvo un entredicho con el 'capo' de los vitalicios, Pascual Siscar. Al parecer, a Siscar le molestó que le digan la verdad". Además, nadie se explica los motivos de la agrupación Resurgimiento, que pide la renuncia de los dirigentes, cuando en esa lista hay ex directivos del oficialismo, que se alejaron cuando la situación de Talleres era muy comprometida. La institución cumple 75 años de vida y en vez de estar unidos, los encuentra en luchas internas, no justificadas".**

AFA CORTO LOS CREDITOS

La AFA cortó el crédito a los clubes. Al menos por dos semanas, las entidades no podrán recurrir a las arcas del segundo piso de la casa de Viamonte al 1.300 para paliar sus finanzas. La medida está directamente entroncada con un proyecto sobre saneamiento económico que el lunes próximo entregará al periodismo el tesorero de AFA, Ricardo Petracca y que fuera aprobado por el Comité Ejecutivo en su última reunión el miércoles anterior.

Petracca adelantó algunos ítems del proyecto. Entre otras cosas apunta a evitar que el 20 y hasta 30 por ciento de los espectadores que ingresan sin pagar entrada a los estadios, pueda seguir en esa "actividad" ya que, obviamente, permiten el desangramiento económico de las entidades.

Para ello fue creado un ente coordinador de Seguridad y Control de Personal en los estadios. Ese control se efectuará sobre boleteros, controles de accesos, acomodadores y todo aquel que tiene que ver con la infraestructura del fútbol. No se permitirá la ubicación de espectadores de pie en pasillos y planteas y un agente del ente Coordinador estará presente en cada sector de boleterías, fiscalizando lo que se venda al público que ingresa al estadio.

En principio se hará en forma sorpresiva y no en todos los estadios; además, el proyecto contiene duras sanciones para aquellos dirigentes que propicien este tipo de acciones y también serán sancionadas las instituciones.

● SAN TELMO

El encuentro de mañana entre San Telmo y Chacarita se disputará en el estadio de San Telmo, en Isla Maciel. La comisión de estadios de AFA aprobó el escenario pero con la condición de no permitir la venta de más de 6.500 entradas generales. La capacidad de ese estadio en los sectores populares es de 8.500.

● VIAJA MENOTTI

La AFA informó anoche que César Menotti, entrenador de las selecciones nacionales viajará el domingo, finalmente, con destino a Europa. Allí observará los tres cotejos que disputará Brasil ante Alemania Occidental, Inglaterra y Francia.

● COLON, EN UNION

Ante la clausura provisional aplicada al estadio de Colón por el Tribunal de Disciplina de la AFA, fue designado el estadio de Unión como escenario del partido Colón - Sarmiento por la decimoséptima fecha del certamen de primera, que se juega el miércoles próximo a partir de las 21.

Si bien la sanción definitiva a Colón se dará a conocer la próxima semana, el presidente de ese club, Italo Giménez mantendrá esta noche una reunión con el presidente de AFA para hacerle saber que el partido ante Unión, el domingo 17 por la primera fecha de la segunda, no quieren disputarlo en el estadio de ese club.

● BOCA A CATAMARCA

El puntero e invicto del campeonato Boca Juniors se presentará el próximo 27 del actual en Catamarca, donde enfrentará a un combinado de la liga local en el Estadio Norte de esa ciudad.

Las entradas ya fueron puestas a la venta en la Liga Catamarqueña, lo que da prueba evidente de la gran expectativa que ha despertado la presentación de Boca

● CAMBIOS DE ESCENARIO

Se resolvieron los siguientes cambios de estadio para el próximo miércoles 13 en ocasión de disputarse la 17ª jornada —última de la primera rueda— del campeonato de primera división y que darán comienzo a las 21 horas.

Ferro - Platense en Huracán; Argentinos Juniors - San lorenzo de Almagro en Atlanta e Instituto - Talleres en el estadio Córdoba.

● HOMBRES DE NEGRO

Estos son los árbitros designados para el domingo próximo: Newell's - River, Nitti; San Lorenzo - Vélez Sársfield, Barraza; Unión - Argentinos Juniors, Espósito; Sarmiento - Estudiantes La Plata, Romero; Plantense - Colón, Demaro; Huracán - Ferro, Ducatelli; Boca - Rosario Central, Vigliano; Talleres - Racing, Ithurralde; Independiente - Instituto, Bava.

CHICAGO QUIERE CELESTE

Recibe a Temperley en Mataderos; Italiano-Quilmes, Los Andes-Morón

Mañana a las 15.30 se pondrá en marcha la duodécima fecha del cada vez más interesante campeonato de la "B".

Chicago, Quilmes y Los Andes, tendrán frente a sí, rivales de distinto calibre. En apariencias la que pasaría la tarde más tranquila sería la gente de Mataderos, pero en fútbol no se puede hablar de lógica.

Hasta su estadio llegará **Temperley**, un equipo bastante irregular y que cuando le toca jugar en carácter de visitante le cuesta bastante obtener por lo menos un empate.

El escolta, **Quilmes**, quien trata de no perderle pisada a Chicago, deberá hacer un riesgoso viaje hasta Vicente López. En el estadio de Platense lo espera el **Deportivo Italiano**, quien desde hace algunas fechas ha recuperado bastante terreno, ubicándose entre los que comandan las posiciones.

Los Andes, el tercero en discordia hasta el momento, tendrá un duro escollo en el **Deportivo Morón**. Los de las "mil rayitas" están cumpliendo una muy buena actuación en lo que va del certamen, jugando bien y ganando sin ninguna objeción recién en las últimas dos fechas vieron mermar su potencia goleadora al empatar en cero sendos encuentros.

Frente a sí tendrá al "gallito", un equipo que empezó bien para terminar cayendo en un pozo. Su hinchada está bastante intranquila, pues los resultados no llegan.

Villa Dalmine, que no logra salir de la última posición será local ante el empinado **Gimnasia**. Los platenses parecen estar tomando el ritmo del campeonto y fecha tras fecha se van acercando al lote de vanguardia, a pesar de que el sábado anterior resignaron un valioso punto como locales ante Argentino de Quilmes.

Más difícil de lo que esperaba su gente se le está haciendo a **All Boys** este campeonato. Alterna buenas y malas sin poder alcanzar un nivel aceptable. Frente a sí tendrá a **Deportivo Español**, quien despacito y sin ruido desde la primera fecha mantiene una posición expectante, que si bien no está muy cerca de los primeros, le permite ver con tranquilidad el futuro.

Otro de los "grandes" de la división que no pueden salir de pobres es **Atlanta**. Mañana deberá vérselas con **Estudiantes**, en el difícil reducto de Caseros.

Los dos necesitan urgentemente obtener puntos, pues las respectivas hinchadas están comenzando a impacientarse, ya que las fechas pasan y los puntos se los llevan sus adversarios. Será un partido a "todo o nada".

Banfield, de a poco y en silencio, con un par de "viejitos" en sus filas va sacando puntos. En esta ocasión, a pesar de que el viaje hasta Isidro Casanova, donde lo espera el local, **Almirante Brown**, parece riesgoso, no resultaría extraño que los dirigidos por el "Bambino" Veira se vuelvan a su ciudad con los dos puntos. Esto se debe a que el local todavía no ha logrado conformar ni al más acérrimo de sus parciales.

En Sarandí, el local, **Arsenal**, que está cumpliendo una muy buena actuación en lo que va del torneo, obteniendo resultados a favor merced a importantes goleadas, recibirá a **El Porvenir**. Los de Gerli año tras año vienen padeciendo hasta las últimas fechas el drama del descenso; a principios de esta temporada parecía que no iban a tener ese problema, pero su juego se fue diluyendo, y ahora se encuentran entre los últimos.

● **EL RESTO**

Completan: **Armenio-Almagro** en Defensores de Belgrano; **Talleres-Tigre** y **Argentinos de Quilmes-Defensores de Belgrano.**

LA "C" JUEGA UNA FECHA EMOCIONANTE

El primero con el tercero y el segundo con el cuarto, ¿qué más se puede pedir para esta décima faena del emocionante torneo de primera "C"?

Mañana, a las 15.30, toda la atención estará concentrada en la cancha de San Telmo (no habrá cambio de estadio) y en la de Lanús. Según los resultados que se registren entre estos equipos, pueden producirse alteraciones en la tabla de posiciones. Tan solo cuatro puntos separan al primero (Chacarita) del cuarto (Dock Sud). Pero vayamos a los partidos: En la isla Maciel, el líder e invicto de la categoría y máximo aspirante a conquistar el título de este año, **Chacarita**, enfrentará al local, **San Telmo**. Allí ya se tomaron todas las previsiones para recibir a la bullanguera hinchada del "tricolor" y se supone que la cancha estará de bote en bote.

San Telmo tiene una de las delanteras más goleadoras y además está agrandado con su triunfo obtenido, por goleada y como visitante, el sábado último en Zárate.

Chacarita, por su parte, sabe que está pasando por un momento muy especial del campeonato, ya que en el último cotejo se las vio con Lanús y ahora con otro de los difíciles. Los "Funebreros" son conscientes de que hay que superar estos escollos y después el panorama se aclara.

Mientras tanto en el sur, la gente de **Lanús** estará con los oídos pegados a la radio para ver si cae el puntero y ellos consiguen empatar el primer puesto, pero a la vez alentará a su equipo en el difícil encuentro frente a **Dock Sud**.

Los visitantes vienen de un duro traspié en su propia cancha donde perdieron con Colegiales, mientras que los "Granates" obtuvieron un importante punto frente a los punteros y nada menos que de visitantes.

En otros de los cotejos importantes de la décima fecha se encuentran **Excursionistas** y los rosarinos de **Central Córdoba**. También se destaca el partido entre **Luján y Comunicaciones**, dos que no quieren abandonar el tren que llevan los punteros.

Mientras en su cancha, y luego del gran triunfo ante Dock Sud, **Colegiales** recibirá a **Tristán Suárez**.

Pero claro que no todos miran para arriba y piensan en los punteros, también en el fondo de la tabla habrá un choque bastante fuerte. Se encuentran el último y el penúltimo, es decir **Berazategui y Lamadrid**. Los locales solo consiguieron dos puntos en todo el torneo mientras que los visitantes tienen el doble, producto de un triunfo y dos empates.

La fecha se completa con: **Cambaceres - Riestra, Brown - Defensores Unidos, Deportivo Merlo - San Miguel y Argentino de Rosario - Flandria.**

En la "D", los Punteros se van de Excursión

La séptima fecha del campeonato de primera "D", que se jugará mañana a partir de las 15.30, tiene un partido de excepción en su zona "A": El puntero y único invicto del grupo, **Muñiz**, viajará hacia el oeste para enfrentar a **Midland**, nada menos que su escolta a un punto de diferencia.

El otro líder de la zona "A", **Ituzaingó** también tendrá un difícil partido como visitante, cotejará con **Juventud Unida**. Mientras que **Claypole**, que puntea con más libertad en la zona "B", al igual que sus colegas de la otra zona actuará como visitante, enfretará a **San Carlos**.

También se destaca en esta fecha el partido entre el segundo del grupo "A", **Ballester**, y un equipo de mitad de tabla, **Puerto Nuevo**.

Muñiz ha tenido un excelente rendimiento en este campeonato ya que solo empató un partido ganando todos los demás y su ubicación un tanto comprometida por la ajustada compañía de tres equipos se debe a que en la última fecha quedó libre y permitió que los demás se acercaran. Mientras Midland, que todavía no convenció totalmente, está allí a la expectativa y tendrá una buena ocasión de pasar a la punta si le gana mañana a Muñiz.

La séptima fecha del torneo de la "D" tiene el siguiente programa: Por la Zona "A": **Juventud Unida-Ituzaingó, Atlas - Juan José de Urquiza, Ferrocarril Urquiza - Argentino de Merlo, Ballester - Puerto Nuevo, Acassuso - Defensores de Almagro, Centro Español - Alem y Midland - Muñiz.** Libre: **Liniers.**

Zona "B": **San Carlos - Claypole, Sacachispas - Yupanqui, Palermo - San Martín, Arenas - Laferrere, Belgrano - Cañuelas, Defensa y Justicia - Deportivo Paraguayo, Sportivo Barracas - Fénix.** Libre: **Barracas Central.**

Commisso y Cordero, los que más Ligaron

Se conocieron anoche las distintas sanciones que aplicó el Tribunal de Disciplina de la AFA a los jugadores que fueron expulsados en el pasado fin de semana.

En primera división las más importantes fueron aplicadas a Emilio Nicolás Commisso de River y a Horacio Cordero de Sarmiento, a quienes se los suspendió por cuatro partidos cada uno.

Julio César de Talleres de Córdoba y Roque Agüero de Sarmiento, tres fechas, Carlos Mendoza de Unión y Carlos Bianchi (Vélez Sársfield) dos; José Luis Ceballos (San Lorenzo) y Ramón Díaz (River) una (ambos ya han cumplido). Además se ha suspendido en forma efectiva (no puede jugar en su estadio) a la cancha del club Colón de Santa Fe a raíz de los incidentes sucedidos el último domingo cuando fue agredido por un grupo de simpatizantes de la entidad "sabalera" el árbitro Ricardo Calabria.

Asimismo se le dio plazo a la entidad santafecina para que haga el descargo correspondiente dentro de los próximos cinco días. Además, hay varios jugadores que tienen la "espada de Damocles" sobre sus espaldas, pues una sola amonestación más y serán suspendidos automáticamente por llegar al límite. Los más importantes son: Gerónimo Saccardi de Ferro y Carlos Biasutto de Platense. Asimismo Diego Armando Maradona tiene dos tarjetas amarillas en su haber. En primera "B" el Tribunal estuvo bastante más severo. El que más partidos deberá permanecer inactivo es Miguel Luna de Deportivo Armenio a quien le dieron siete partidos para "meditar". Juan de Angelis de Talleres y Ernesto Guntin de Almagro fueron suspendidos por seis fechas; Ricardo Zielinsky de Argentino de Quilmes, 4; Ernesto Assad de Almagro tres

AQUI ESTAN, ESTOS SON

ALL BOYS vs. ESPAÑOL

ALL BOYS: R. Brunetti; Belvedere, P. Medone, Zárate, Bonavolontá, Medina, V. Brunetti, Papandrea, Mamberto, M. Rodríguez y Ali. DT: Subcomisión.

ESPAÑOL: Fernández; Jerez, Trezeguet, Barrera, Bernárdez, Quiroga, L. Pérez, Moreno, Pesoa, Díaz y Arbelo. DT: Ithurrieta.

Arbitro: Crespi.
Cancha: All Boys.

* * *

ARMENIO vs. ALMAGRO
(Prode Nº 10)

ARMENIO: Parsechian; Garderian, Navarro, Meneghetti, Paggiola, Leone, Soria, Saa, Acuña, Avilés y López. DT: Conigliaro.

ALMAGRO: Torres; Gizzi, Moulia, Troncone, Berrios, Avalos o G. Almeida, Poles, Figueroa o Varela, Sánchez, Dmitruk y Catalán. DT: Subcomisión.

Arbitro: Hay.
Cancha: Defensores.

* * *

ITALIANO vs. QUILMES

ITALIANO: Lanari; Alvarez, Bergesio, Díaz, Albariño, Ríos, Redondo, Giordano, Valdivia, Castro y Cabrera. DT: D'Accorso.

QUILMES: Tocalli; Fertonani, Milozzi, Fanesi, Luppo, Bianchini, Gáspari, Batalla, Lorea, Pavón y L. Schell. DT: Yudica.

Arbitro: Gandulfo.
Cancha: Platense.

* * *

TALLERES vs. TIGRE
(Prode Nº 11)

TALLERES: Balbiano; Giménez, Laslo, González, Pereyra, Aguilar, Lo Gatto, Balbuena o Herrera, Saturno, Pinasco y Liendro. DT: Villamor.

TIGRE: García; Ros, Urchevik, Piris, Sánz, R. Carrizo, Lemme, Fiore, Río, Paruzzo y C. Carrizo o Arico. DT: Lamolina.

Arbitro: Schiavonne.
Cancha: Talleres.

* * *

LOS ANDES vs. MORON
(Prode Nº 12)

LOS ANDES: Yonadi; Del Curto, Giorgi, Bianchi, Sánchez, Serrizuela, Fuentes, Díaz, Rota, González y Ríos o Cuellos. DT: Mansilla.

MORON: Peidró; Guerreño, Gómez, Semenewicz Stagliano, López, Galván, Gilé, Marucci, Ruiz y Romagnoli. DT: Griguol.

Arbitro: Truffa.
Cancha: Los Andes.

* * *

ARSENAL vs. EL PORVENIR

ARSENAL: D. Baglioni, Espinosa, Rodríguez, R. López, Bourgeois, Caicedo, R. Baglioni, Molnar, Fernández, Acevedo y Burruchaga. DT: Elena.

EL PORVENIR: C. López; Benedetti, M. Benítez, Villalba, Volk, W. López, Baroli o R. Fernández, Acevedo, Cáceres, Coronel y R. Pérez. DT: Masalis.

Arbitro: Rolando.
Cancha: Arsenal.

* * *

CHICAGO vs. TEMPERLEY

CHICAGO: Traverso; Carrizo o Cvitovich, Abdala, Larramendi, Pereyra, Loyarte, Pedraza, Franceschini, Armani, Assan y Erba. DT: Ferreiro.

TEMPERLEY: Cassé; Chacama, Massoto, Campelo, Issa, Carrara, Almeida, Zinna, Candedo, Forgués y Cáneva. DT: Capparelli.

Arbitro: Lamolina.
Cancha: Chicago.

* * *

ALTE. BROWN vs. BANFIELD

ALTE. BROWN: Pistone; Sánchez, Biain, Ortiz, Podelev, Landini, Tobio, Crespo, Almada, Abatte y Fierro. DT: O. Diez.

BANFIELD: Buticce; Peñaloza, Moris, Rodríguez, Ramírez, Jara, P. Wade o, Zywica, Del Duca, Leguizamón, Montecello y M. González. DT: Veira.

Arbitro: Torres.
Cancha: Alte. Brown.

* * *

DALMINE vs. GIMNASIA

DALMINE: Rojo; Pintos, Montani o Carrica, Schaer, Crespín, Ifrán, Bernabitti, Aguila, Gallardo, Sasone o Fernández y Letanú. DT: Vázquez.

GIMNASIA: Mércuri; González, Pérez, Higuaín, Verón, Ribas, Arrambide, Beltrán, Roselli, Domínguez y Rodríguez. DT: Janín.

Arbitro: González.
Cancha: Dálmine.

* * *

A. DE QUILMES vs. DEFENSORES

A. DE QUILMES: Moravec; Waczinsky, Chirdo, Magallán, Benejú, De Marta, Brites, Gutiérrez, Aimetta, Márquez y Verón. DT: Malbernat.

DEFENSORES: Kadijevic; Barrios, Iélamo, Giardullo, Montenegro, Oca, Schiapacasse, Castellano, García, Lucero y Mas. DT: Spinetto.

Arbitro: Fernández.
Cancha: A. de Quilmes.

* * *

ESTUDIANTES vs. ATLANTA

ESTUDIANTES: Manis; Malaquín, Fusani, Belloni, Gerez, Cortés, Mastromauro, Ciccarello, Gizzi, Vázquez y Baldovino. DT: Trigili.

ATLANTA: Clavijo; Raffaelli, Bianculli, Bianchi, Pizurica, Tapia, Jones, Milano o Astudillo, Villagra, Landaburo y Damiano. DT: Manera.

Arbitro: Gallina.
Estudiantes: Estudiantes.

INCREIBLE

A Pitón, la Mujer ni lo Mira

LONDRES, 8 (EFE).— Cerca de 100.000 espectadores asistirán mañana a la final de la Copa de la Asociación Inglesa de Fútbol, entre el Tottenham Hotspur y el Manchester City en la terra cancha de Wembley, pero la esposa del astro del Tottenham, Silvia Ardiles estará haciendo compras.

Silvia nunca ha visto jugar a su marido y no se interesa para nada en su trabajo. La única concesión que hizo en su vida a la carrera de Osvaldo, a quien los ingleses apodaron "Ossie", fue escuchar algunos partidos del Campeonato Mundial de 1978 para enterarse del desempeño del equipo de su marido: El Seleccionado Campeón del Mundo.

Sin embargo, la actitud de Silvia cuenta con la aprobación de Osvaldo, quien dice que cuando regresa a su casa se olvida completamente de los traumas profesionales.

Silvia y Osvaldo, casados hace siete años y padres de dos hijos, no son una típica familia futbolista. Se conocieron siendo estudiantes de Derecho en Córdoba, Argentina y ambos ambicionan seguir estudiando. Osvaldo lee el respetable diario London Times y suele dejar de lado la sección deportes para dedicarse a la política internacional.

Mientras su marido derrocha talento en las canchas de fútbol, Silvia visita galerías de arte y museos. "Hay mucho para hacer y ver", dice Silvia. "No hay que perder tiempo porque el tiempo no vuelve. Estoy feliz en Gran Bretaña. Nos trajo el destino. Cuando nos conocimos Osvaldo era estudiante, iba ser abogado. Y aquí estoy en Londres casada con un futbolista. El mundo está lleno de cambios y locuras."

EN WEMBLEY, VILLA Y ARDILES

Mañana Juegan la Gran Final de Inglaterra

LONDRES, 8 (UPI,EFE).— Más de 200 millones de personas verán mañana en todo el mundo por televisión, incluyendo la Argentina, las alternativas de la final de la Copa de Inglaterra que disputarán en el estadio legendario de Wembley el Manchester City y el Tottenham Hotspur.

No obstante que todavía las calles del centro de Londres mantienen su ritmo habitual ya se presiente lo que pasará en la próximas horas cuando se produzca la invasión de miles de aficionados de los dos equipos.

Y en esta esperada final, por primera vez habrá dos argentinos como protagonistas, y ellos son: Osvaldo Ardiles y Ricardo Villa, columnas principales del equipo del norte de esta ciudad, Tottenham Hotspur.

Manchester City que para llegar a esta final venció entre otros a Ipswich Town, espera borrar la mediocridad por la que atravesó durante toda la temporada que acaba de finalizar.

Pero sus miles de simpatizantes tienen motivos de sobra para mantener las esperanzas, puesto que es un conjunto típicamente inglés, con mucha fuerza, centros por elevación y pases largos.

En el lado del Tottenham parece que todo está muy bien encaminado. Al menos eso es lo que se deduce de las palabras mencionadas por su técnico Keith Burkinshaw. La gran mira y la característica fundamental del equipo en esta temporada estuvo dada en la capacidad goleadora, esa misma que le permitió lograr más de 50 tantos en el campeonato local.

La única duda estará dada en quién será el zaguero central, puesto que Paul Miller, el actual titular, está lesionado, no asegurándose todavía su presencia en el esperado encuentro.

Pero sin duda alguna, la fiesta de este popular deporte se centrará tanto en las calles de esta ciudad como en las tribunas del tradicional Wembley. La mayor parte de la población local espera esta final con mucha ansiedad. Muy pronto el fútbol se instalará en cada rincón de Londres para permanecer hasta la medianoche del sábado, varias horas después de que concluya esta gran confrontación.

Por de pronto, la policía local está alertada desde hace varios días sobre la acción a desempeñar frente a la invasión de aficionados que desde todos los lugares del país llegarán a esta ciudad.

Uno de los problemas mayores que encontrarán las fuerzas policiales será la de combatir a hinchas sumidos por el alcohol que beberán tanto en las horas previas, como durante y después del encuentro.

Los últimos aprestos ya están dados. Solo se espera que Londres cambie su ritmo, aunque solo sea por unas horas.

EL ESPAÑOL QUE FUE TERMINANTE: CHILE NO FIGURA

SANTIAGO, Chile, 8 (DPA).— Con un lacónico **"Chile no tiene nada que hacer en Europa si sigue jugando como lo hizo contra nosotros"** comenzó sus declaraciones el técnico del Real Betis de España, **Cid Carriaga**, luego de partido que su equipo perdió contra la selección local por dos a uno. El encuentro fue de trámite mediocre y no conformó a nadie.

Más adelante explicó Carriaga: **"En Europa es fundamental tener fuerza y estado atlético, cosas que no he visto en la selección chilena, que me pareció un equipo muy técnico, pero escaso de físico y fuerza para luchar. Cada intervención de sus jugadores lleva el peligro de caerse al piso, lo que determina que no están físicamente preparados."**

El entrenador, cuyo equipo perdió también frente a Paraguay en Asunción por dos a cero, señaló las diferencias entre los guaraníes y los trasandinos, futuros rivales en las eliminatorias por el Campeonato Mundial de España; **"Los chilenos tienen más técnica y mejor trato de pelota, mientras que los paraguayos poseen una mayor dosis de garra."**

RENUNCIO HELENIO HERRERA Y EL BARCELONA BUSCA DT

MEXICO, 8 (AFP).— El director técnico del club español de fútbol, **Barcelona**, el argentino **Helenio Herrera**, anunció aquí su retiro de la división mayor por motivos de salud.

El viejo "mago" que tuviera su labor culminante dirigiendo al equipo Internazionale de Milán, después de más de 20 años de actuación en varios países, ha decidido no seguir trabajando con el fútbol superior, cuando termine la Copa del Rey que actualmente se celebra en España.

Herrera, nacionalizado español, se dedicará a las divisiones menores del Barcelona y será auxiliar técnico de las cuestiones administrativas del club catalán. Ya los directivos se hallan abocados a la tarea de encontrar un reemplazante y existen varios candidatos en carpeta.

● **¿HEREDIA SIGUE?**

LIMA, 8 (EFE).— El técnico **Alejandro Heredia** al parecer continúa su trabajo al frente de la selección peruana de fútbol, a pesar de los cambios producidos en la Comisión Seleccionadora "España '82" y de las versiones sobre un eventual reemplazo por un entrenador extranjero.

Heredia había decidido renunciar al cargo, pero seguiría desarrollando su plan de preparación del seleccionado, hasta que se designe a un nuevo entrenador.

La Comisión Seleccionadora "España '82" dimitió el martes pasado y fue suplantada por otra, que entró en funcionamiento a partir de ayer. La nueva comisión está empeñada en encontrar a un nuevo entrenador que reemplace al actual, cuando faltan 80 días para las eliminatorias que Perú debe sostener con Colombia y Uruguay con miras a la clasificación al Mundial '82.

Por otra parte existe otra versión en la cual Heredia, amenaza con renunciar si no lo ratifican. Ante los rumores de que se esté gestionando la venida del técnico brasileño Zagalo, y que aquél pasaría a ser solo su asistente. Heredia no aceptaría esta nueva colocación. También allegados a la comisión dijeron que hay otro candidato para asumir la dirección técnica y es otro brasileño, Guillermo Brandao.

ESTA NOCHE, UN BOLIVIANO PASA A LA SEMIFINAL

LA PAZ, 8 (AP).— Da una o de otra manera, **Bolivia** festejará la clasificación de uno de sus hijos para la siguiente instancia de la **Copa Libertadores**. Porque por el **Grupo 2, The Strongest y Wilsterman** definirán la zona a **540 kilómetros de esta ciudad**, esta noche.

Al quedar sin chance los representativos que cubrían la cuota de equipos ecuatorianos. **Técnico y Barcelona**, los bolivianos ya se encuentran paladeando esta oportunidad que se presenta para seguir jerarquizando internacionalmente su fútbol.

El choque se producirá después de que el **Wilsterman y The Strongest** terminaran de igualar la primera colocación de la serie con **8 unidades** y tendrá carácter de desempate. Ante esta circunstancia, deberán enfrentarse en campo neutral que esté situado a bastante distancia de **Cochabamba** y **La Paz**, que son las ciudades de origen de las respectivas entidades.

El arbitraje del cotejo será responsabilidad de los peruanos. La terna presentada en la ocasión está integrada por **Carlos Moltabán, Pedro Reyes y Enrique Labo.**

VOLEY: ARGENTINA HIZO LA PRIMERA BOLETA

RIO DE JANEIRO, 8 (ANSA).— El seleccionado de **mayores de vóleibol masculino de Argentina** superó a la **selección juvenil de Brasil por 3 - 2**, en dos horas y media de juego.

El encuentro, el primero de la extensa gira que Argentina cumplirá por este país y Europa, fue ardorosamente disputado y los parciales fueron de 7 15, 15 - 11, 11 - 15, 15 - 11 y 15 - 11, reflejando la dura lucha que ambos equipos libraron, dándole así el cotejo alternativas cambiantes y un interés que se manifestó en un público entusiasta.

ARGENTINA: Quiroga, Solari, Conte, Cuminetti, Wagenpfeil, Castellani.

BRASIL: Xando, Erick, Leonidio, Luis Claudio, Mauricio, Domingos.

● **COPA MORGAN**

Por la **Copa Morgan** de primera división caballeros, el equipo de voleibol de **Ferro** superó de visitante a **Obras** por 3 - 2, en el partido "clásico" a nivel metropolitano.

La jornada se completó con los triunfos de **Italiano 3 - Hacoaj 1** (15 - 7, 12 - 15, 15 - 11 y 15 - 11 en 94 minutos), **Independiente 2 - Colegio San Martín 3** (5 - 15, 15 - 12, 9 - 15, 15 - 13 y 13 - 15 en 128 minutos) y **77 Fútbol Club 3 - Macabi 1** (7 - 15, 16 - 9, 15 - 11 y 15 - 13).

La próxima fecha se disputará el próximo martes enfrentándose **Ferro - Peretz, GEBA - Independiente, Jockey Club - Obras, YPF - GELP, y Macabi - Estudiantil Porteño, Hacoaj - 77 Fútbol Club y San Martín - Italiano.**

Por la **Copa Morgan, mujeres**, el domingo a partir de las 18 cotejarán **River - Colegio San Martín, GELP - Centro Lucense, Ciudad de Buenos Aires - Italiano, Universitario La Plata - Hacoaj y Estudiantil Porteño - Morón.**

DE TODO UN POCO

HOCKEY SOBRE CESPED: Mañana, a partir de las 15.30 se disputará la tercera fecha del torneo de primera división de mujeres, enfrentándose **Rosario - Hurling, Pucará - San Fernando, Quilmes - Hindú, Gimnasia y Esgrima - Lomas y SURI - CASI.**

El domingo por el torneo de caballeros, cotejarán **YPF - Gimnasia y Esgrima, SAG - Quilmes, Mitre - San Martín, Banco Desarrollo - San Fernando y Ciudad de Buenos Aires - Hurling.**

HANDBOL: Esta noche comenzará a disputarse el **torneo 25 de Mayo** organizado por la **Sociedad Alemana de Villa Ballester.** A las 20.30 jugarán **SAG - CEF 13** y a las 22 el **equipo local con Ferro.** El domingo a partir de las 16, confrontarán **Ferro - River, Estudiantes - Lomas y AFALP - CEF 13.**

Por el campeonato femenino de primera, el domingo a las 11 se cumplirá con la tercera fecha, enfrentándose **AFALP - Estudiantes, Comunicaciones - Villa Ballester, Ferro - River e INEF - CEF 4.**

ATLETISMO: Este fin de semana en **Gimnasia y Esgrima** se disputará un torneo reservado para infantiles y menores, mientras que en Villa Dominico, el domingo a partir de las 9 se correrá una carrera de cross organizada por Independiente.

BASQUET FEMENINO: Por el Torneo **Preparación, Obras** venció a **Comunicaciones** por 76-53, **Vélez**, de visitante se impuso a **Atlanta** por 79-60 y **17 de Agosto** superó a **Lanús** por 73-40. La jornada se completó con **San Miguel 47 - Unión Vecinal de Munro 45.**

Mañana, a partir de las 20, por una nueva fecha del torneo, se enfrentarán **Unión Florida - 17 de Agosto, Unión Vecinal de Munro - Juvencia, Lanús - San Miguel, Teléfonos - Obras, Vélez - Platense, Comunicaciones - Atlanta.**

YUDO: El domingo, a partir de las 10, en el colegio Ward de Ramos Mejía, se disputará el **Campeonato Nacional de Yudo**, en la categoría menores.

BILLAR: Por la primera ronda del campeonato mundial de billar a una banda, que se disputa en la ciudad de Murcia, España, el japonés Kovayashi superó por 200 - 143 al alemán Wilforster y el español Quetgla derrotó al holandés Van Der Smissen por 200 - 195. El único billarista que participa por América latina es el argentino **Osvaldo Berardi.**

DEPORTIVO MUÑIZ
667-0440
Sgto. Cabral y Sarmiento
SAN MIGUEL
CAMPEONATO DE PAPI FUTBOL
Cierre de inscripción: 20-5-81
Estadio cubierto

Club Atlético RIVER PLATE
HAGASE SOCIO !!!
SIN CUOTA DE INGRESO
Con motivo de celebrarse el 80 Aniversario de su fundación, RIVER amplia
HASTA EL 30 DE MAYO INCLUSIVE
el beneficio de asociarse, sin cuota de ingreso, para que usted y su familia puedan disfrutar de todas las comodidades del Club.
Solicitudes e informes:
Administración Estadio Monumental
Días hábiles de 13 a 19 hs. Sábados de 9 a 12 hs.

Con los Checos Definimos la Zona Azul

DÜSSELDORF, Alemania Federal, 8 (AP, UPI, ANSA y EFE).— Los equipos de la Argentina y Checoslovaquia, ya clasificados para los cuartos de final, definirán mañana en un vibrante encuentro el primer puesto del "Grupo Azul" de la Copa de las Naciones, que se disputa en esta ciudad.

En el equipo sudamericano, Guillermo Vilas está acompañado por los jóvenes Eduardo Bengoechea y Gustavo Guerrero, dado que José Luis Clerc, segunda raqueta de su país, no participa en este torneo.

La formación checoslovaca está integrada por Iván Lendl y Tomas Smid, los mismos que junto con Pavel Slozil eliminaron a Argentina de la semifinal de la Copa Davis en Buenos Aires.

Hace pocos días, en un encuentro realizado en la capital argentina, Lendl superó sin atenuantes a Vilas, tras haber perdido en la jornada anterior con José Luis Clerc. El público alemán espera una recuperación del tenista sudamericano, quien deberá presentar mayor resistencia a Lendl.

En el primer encuentro de la jornada, justamente, estarán frente a frente Vilas y Lendl, enfrentamiento que será seguido por el de Clerc con Smid y luego el partido de dobles, en el que Smid - Lendl cotejarán con Vilas - Guerrero.

Todos los encuentros son de pronóstico muy difícil, puesto que las chances están sumamente parejas. Sin embargo, Vilas reconoció días pasados que tras la derrota de Argentina en la Copa Davis de 1980 encuentra especiales dificultades de orden anímico para jugar frente al campeón checoslovaco, que le impiden desplegar todo su juego. En cuanto a lo que Bengoechea pueda realizar frente a Smid, también la incógnita es grande, aunque se supone que la mayor experiencia del checo puede contrarrestar la enorme potencia del joven argentino. En cuanto al partido de dobles, se sabe que la pareja Smid - Lendl tiene una superior jerarquía que la formada por Vilas y Guerrero, especialmente porque hace ya mucho tiempo que juegan juntos en distintos torneos y en los encuentros de la Davis.

Con todo, pese a las dificultades del compromiso, se espera que Vilas, Bengoechea y Guerrero cumplan una buena labor y compensen con esfuerzo y voluntad de triunfo la aparente desventaja que tiene el equipo argentino.

CLERC ANDA COMO UN RELOJ

Le Ganó al Suizo Gunthard y Pasó a los Cuartos de Final

NUEVA YORK, 8 (ANSA, AP y UPI).— El tenista argentino José Luis Clerc pasó a los cuartos de final del "Torneo de Campeones" que se disputa en las canchas de arcilla de Forest Hills, dotado con un total de 592.000 dólares en premios, que lo convierten en una de las competencias deportivas mejor pagas del mundo. Antiguamente, Forest Hills era escenario del torneo abierto de Estados Unidos, que ahora se realiza en Flushing Meadows.

El argentino José Luis Clerc derrotó en la víspera al suizo Heinz Gunthard por 7-6 y 6-3. En el primer set, Clerc debió esforzarse para aventajar a su rival en el tie break, que finalizó 8 a 6 a su favor y le dio la victoria por 7 games a 6. En el segundo, impuso con mayor comodidad su juego de base ante un adversario ya disminuido desde el punto de vista anímico.

El brasileño Carlos Kirmayr, que dio la gran sorpresa del torneo al eliminar en la segunda ronda al local John McEnroe, preclasificado número uno en este torneo, tuvo dificultades para acceder también a los cuartos de final. Kirmayr perdió el primer set 3-6, debió definir en tie break el segundo, con el score igualado en seis, y superó tres match points en favor de su rival, el español Angel Giménez, para definir en el último set por 6-2.

El paraguayo Víctor Pecci fue el último latinoamericano clasificado para los cuartos de final, al derrotar con amplitud al local Brian Teacher por 6-4 y 7-5. Elliot Telstcher, también local, superó al boliviano Mario Martínez por 2-6, 6-4 y 6-4, en un partido de alternativas cambiantes en la que tuvo decisiva intervención el árbitro local Frank Hammond, tristemente célebre en la Argentina por su deficiente labor en el encuentro de la Copa Davis que nuestro país perdió ante Checoslovaquia el año pasado. Hammond benefició ostensiblemente a su compatriota y evitó que Martínez quedara al borde de ganar el partido en el segundo set.

El encuentro más rápido de la jornada fue cuando, en solamente 42 minutos, el estadounidense Mel Purcell superó a su compatriota Fritz Buehning por 6-1 y 6-0. También el polaco Wojtek Fibak pasó a los cuartos de final de este torneo, tras aventajar al indio Vijay Amritraj por 4-6, 6-2 y 6-2 en un match intensamente disputado.

Los restantes dos cuartofinalistas del torneo son el local Eddie Dibbs, quien ayer derrotó al sudafricano Joan Kriek por 6-3 y 6-0 y el húngaro Balasz Taroczy.

En los partidos de cuartos de final, se enfrentarán: José Luis Clerc con Eddie Dibbs, Carlos Kirmayr con Balasz Taroczy, Wojtek Fibak con Elliot Telstcher y Víctor Pecci con Mel Purcell.

● VILAS Y CLERC

ROMA, 8 (EFE).— Los tenistas argentinos Guillermo Vilas y José Luis Clerc confirmaron su participación en el Torneo Abierto de Italia, que se disputará en el Foro Itálico de Roma entre el 18 y el 24 del corriente.

Guillermo Vilas fue el último ganador de este torneo, uno de los más importantes de Europa aunque no compone el Grand Slam, y derrotó en la final de 1980 al francés Yannik Noah, quien también participará en esa edición, al igual que el checo Ivan Lendl, y los yanquis Brian Gottfried, Vitas Gerulaitis y el polaco Wojtek Fibak.

Por otra parte, trascendió que los organizadores se mostraron satisfechos al conocer la confirmación de los tenistas argentinos en este torneo.

Vilas, en especial, acaparará gran atención en esta capital y su participación ha despertado gran expectativa.

MADRUGA: VIA LIBRE EN PERUGIA

PERUGIA, Italia, 8 (EFE).— La tenista argentina **Ivanna Madruga** ha pasado a los cuartos de final del **Torneo Femenino de Italia**, que se disputa en la ciudad de Perugia, al derrotar ayer, en octavos, a la brasileña **Patricia Medrano** por 7-6 y 7-6. Madruga.

En otros encuentros se dieron estos resultados:

Chris Lloyd Evert (EE.UU.) - **Kety Horvart** (EE.UU.), 2-6, 7-5 y 6-1; **Lucía Romanoy** (Rumania) - **Anne Hobs** (Gran Bretaña) 6-2 y 6-1; **Rosaline Fairbank** (Sudáfrica) - **Sabina Simmonds** (Italia), 6-2 y 6-4; **Sandy Collins** (EE.UU.) - **Tania Harford** (Sudáfrica) 1-6, 6-4 y 7-6.

● DECIMA

LONDRES, 8 (EFE).— La argentina **Ivanna Madruga**, número uno del tenis femenino de su país, se encuentra ubicada en el **décimo lugar** del ranking internacional

Madruga, nacida en la provincia de Córdoba, lleva acumulados **172 puntos**.

Las diez primera posiciones están de esta manera:

1°) Martina Navratilova (Checoslovaquia) 360 puntos; 2°) Christ Evert Lloyd (Estados Unidos) 350; 3°) Andrea Jaeger (Estados Unidos) 280; 4°) Regina Marsinova (Checoslovaquia) 255; Pam Shriver (Estados Unidos) 220; 6°) Virginia Ruzici (Rumania) 220; 7°) Sylvia Hanina (Alemania Federal) 200; 8°) Hana Mandlinova (Checoslovaquia) 195; 9°) Mima Jausovec (Yugoslavia) 190 y 10°) Ivanna Madruga (Argentina) 172.

BOCA FELIZ PORQUE VINO EL "GURI"

El básquet, como suele ocurrir en el fútbol, vivió anoche una ceremonia especial: el cierre del libro de pases. Y como también sucede en el principal deporte argentino, ese cierre tuvo algunas sorpresas y algunas importantes confirmaciones, como por ejemplo, la transferencia del **"Guri" Adolfo Perazzo de Obras Sanitarias a Boca.**

También cambiaron de camiseta: **Ludi** y **Spurio** de Rivet a Vélez; el norteamericano **Hubert** volvió a **Boca** después de su paso por San Lorenzo; **Lambruschini de Racing** (no presenta equipo) pasó a **Independiente**; **Roberto Pagella**, hermano del que juega en River, pasó de **Junín a Vélez**. También se incorporaron a los de Liniers, los estadounidenses **Daryl Braden y Keith McCord**. Mientras que **John Anderson** fue a **San Miguel**.

● EL REEMPLAZANTE

Esta noche concluye el torneo cuadrangular que definirá qué equipo reemplazará a Racing en el campeonato de primera "A" de básquet. Juegan a partir de las 21 **San Miguel - Hacoaj** de San Andrés, y **Morón - YPF** en Hacoaj. El principal partido lo jugarán Morón e YPF, pero ello no quita que el campeón pueda ser San Miguel. Ocurre que, si gana YPF, no hay problemas, ascenderá directamente por haber ganado los tres cotejos, pero si ganan Morón y San Miguel, habrá un triple empate y, de acuerdo con los resultados obtenidos, se definirá por promedio de gol.

APLANADORA VERDE

Ferro se impuso anoche a San Andrés por 101 a 80 en el partido adelantado de la primera fecha del Torneo Apertura, que organiza la Federación de Básquet de Capital Federal.

El triunfo de los "verdolagas" se concretó con suma facilidad. La excelente preparación física y táctica que los de Caballito tienen para encarar el torneo sudamericano de clubes campeones se puso de manifiesto anoche en el gimnasio de San Andrés. Los locales tiene casi el mismo equipo con que ganaron la división "B" el año anterior.

FERRO: Terry 31, Berry 26, Luis González 2, Cortijo 12 y Oroño 6 (FI). Maggi 6, Mareto 8, Musso 4, Luis Alberto González 4 y Belli 2. DT: Najnudel.

SAN ANDRES: Jones 24, Barnes 12, Perrondo 5, Pace 9 y Menard 19. (FI). Dapia 9 y Tanghe 2. DT: Ricardo Alix.

● CAMBIO PARA EL DOMINGO

Ferro tenía previsto jugar el partido adelantado de la segunda fecha frente a Gimnasia, el domingo, pero un problema de los platenses, un norteamericano que aún no cumplió la suspensión, obligó a dejar el partido para cuando Ferro regrese de Paraguay.

Por lo tanto el domingo jugará un partido amistoso con Lotería de Cúcuta, Colombia —también participa del sudamericano—, en su gimnasio.

GUERRA DE A PIE

TURIN, 8 (ANSA).— Los pilotos italianos Giorgio Francia, Michele Alboreto y Piercarlo Ghinzani son los candidatos a suplir al argentino Miguel Angel Guerra en la escudería Osella durante los grandes premios de Bélgica y Mónaco, que se disputarán los días 17 y 31 de este mes.

Guerra, compañero de Giuseppe Gabbiani, se halla impedido de participar en estas pruebas, las próximas del campeonado mundial, debido a que necesitará al menos 30 días para recuperarse del accidente que sufrió en la partida del Gran Premio de San Marino, corrido el domingo pasado en Imola.

Para el volante argentino era su primera presentación en una carrera puntable de Fórmula 1, pero solo pudo recorrer 300 metros antes de ser embestido por una máquina no identificada. Su Osella dio contra las vallas de contención y se deterioro seriamente la parte delantera, sufriendo Guerra una herida en el talón y una fisura en un hueso del pie.

Enzo Osella, titular de la escudería, aseguró que "Guerra se recupera perfectamente en mi propia casa y cuando los médicos estimen que puede volver a conducir un auto de F-1 será nuevamente titular de mi escudería. Mientras tanto deberé acudir a otro por dos carreras. Es cierto que he intentado contratar al francés Jean Pierre Jarier, pero no he obtenido respuesta de su parte".

EL BRABHAM QUEDO SIN ALAS

PARIS, 8 (AFP).— En su primera jornada de sesiones la Comisión de Fórmula 1 de la Federación Internacional del Deporte Automovilístico (FISA) eliminó de su calendario de 1981 al Gran Premio de Estados Unidos (Costa Este), reglamentó la utilización de bandas laterales (polleritas fijas o falsas) y definió el número de pruebas que se tendrán en cuenta para la clasificación final del torneo de pilotos.

La FISA, que preside el francés Jean-Marie Balestre, había recibido en la víspera del inicio de sus deliberaciones un pedido de prórroga por parte de los organizadores de la carrera de Watkins Glen, quienes deseaban un plazo extra hasta fin de mayo para saldar la deuda de 800.000 dólares que mantienen con los constructores de F-1 (FOCA).

Tal pedido fue desestimado en razón de que "Bernard Ecclestone, representante de la FOCA, hizo saber que su entidad no consideraba positiva la concesión de más tiempo para pagar la deuda".

Tras los debates referentes a los distintos sistemas de suspensión que se están utilizando, que causaron protestas contra el triunfo de Nelson Piquet en Buenos Aires y estuvieron a punto de hacer fracasar el Gran Premio de San Marino (Imola) ante el rigor de la comisión técnica local, se decidió reglamentar más claramente el punto.

La decisión final incluyó permitir la utilización de sistemas hidroneumáticos que puedan hacer disminuir la altura del auto en marcha, pero se estableció que no podrán tener bandas laterales flexibles, lo que impedirá que puedan rozar el piso en la mayor parte de su circulación por la pista y obtener así el "efecto suelo".

Con esta determinación, la FISA no hizo más que confirmar que el auto con el que Piquet ganó el Gran Premio de Argentina era ilegal, tal como lo proclamó oportunamente CRONICA, entre otros medios periodísticos del mundo entero. Sin embargo, como lamentablemente es común en las decisiones de la FISA, sus dirigentes no se animaron a ir más allá de esta decisión para el futuro y se abstuvieron de quitarle al brasileño los nueve puntos mal ganados en Buenos Aires, con los que está segundo en el campeonato mundial, a tres puntos de Carlos Reutemann.

Ante la cancelación de Watkins Glen, se revisó el tema de la cantidad de pruebas que cada piloto podrá tomar en cuenta para la clasificación del Campeonato Mundial. Ahora serán la mitad más tres. Es decir que en el caso de que haya quince pruebas serán consideradas once.

Esta cantidad no sufrirá cambios si se agrega una nueva carrera que fue propuesta hoy, el Grand Prix de Las Vegas. A propósito de esta carrera, la comisión de urbanismo del condado de Clark, Nevada (EE.UU.), aprobó el proyecto para construir una pista que presentaron los dirigentes del Hotel Caesars Palace, a un costo de dos millones de dólares y cuya acelerada construcción podría estar lista para octubre venidero. La decisión final de la FISA será tomada más adelante.

Al dejar abierta la posibilidad de que se corra este año en Las Vegas, la FISA no hace sino echar por tierra sus propios reglamentos, que establecen la necesidad de realizar una carrera internacional de importancia antes de que cualquier circuito pueda ser habilitado, al año siguiente, para la plusfórmula mundial.

LACIAR ESTRENA EL TITULO

Enfrenta a Lazarte, Pensando en Luis Ibarra

CORDOBA, 8 (De nuestro corresponsal).— El campeón mundial de los moscas, versión Asociación, Santos Benigno Laciar, se presentará hoy en el estadio del club General Paz Juniors de esta capital, enfrentando en 10 asaltos al tresarroyense Miguel Angel Lazarte, como pelea preparatoria para su primera defensa de la corona, que tendrá lugar el 6 de junio en el Luna Park ante el panameño Luis Ibarra.

En el ambiente pugilístico local reina gran interés por el combate, ya que se considera a Lazarte como un exigente adversario, tal cual lo expusiera cuando combatió con Laciar por el cetro nacional vacante tras la renuncia de Ramón Soria.

El campeón ha venido trabajando con intensidad en procura de alcanzar su mejor estado y presentarse exitosamente ante su público, luego de la conquista del título mundial.

A fin de dotar al espectáculo de la mayor cantidad de atractivos posibles, los organizadores han conformado un excelente programa que se iniciará con el choque a seis vueltas entre los plumas **Carlos Laciar (hermano de Santos) y Armando Romero**; también a seis asaltos, el noqueador welter junior local **José Bronzone** combatirá con **Joaquín Aguilera** y en el match de semifondo —a 10 rounds— se medirán **José Filippi** y **Daniel Murúa**, en categoría liviano junior.

● DOS TITULOS SUDAMERICANOS

La programación boxística de este fin de semana en el interior, quizás la más completa de los últimos tiempos, ofrece entre otras atracciones, dos peleas por títulos sudamericanos. En Comodoro Rivadavia, **Juan Domingo Malvares**, campeón argentino y sudamericano de los plumas, expondrá su segunda corona ante el brasileño **José de Paula**.

En la ciudad de Paraná, **Juan Carlos Sosa**, que ostenta el cetro sudcontinental de los pesados livianos, lo defenderá ante el actual titular nacional de la categoría, el mexicano naturalizado **Rubén Zamaro**.

● ABEL BAILONE, EN MARDEL

En la "Feliz" se presentará el campeón argentino y sudamericano de los mediopesados combatiendo a 10 asaltos con el veterano **Raúl "Chacho" Páez**, hermano de Miguel Angel, el ex tricampeón.

● Y HAY MUCHO MAS...

En Mendoza combatirán los welter junior **Hugo Luero y Ramón Oviedo**. General Roca: **Jorge "Maravilla" Gómez - "Nico" Pérez** (plumas); San Miguel: **Angel Salinas - Aldo Carmona** (medio pesados), Salta: **Héctor Rosa - Rolando Lahoz** (gallos); Tucumán: **Luis Portillo - Ricardo Magallanes** (medianos junior); Sáenz Peña: **Domingo Aragón - José Ibiris** (moscas); Reconquista: **Marcial Franco - Adolfo Felice** (supergallos); Rosario: **Sergio Combis - Héctor Ríos** (plumas); Río Grande: **Pedro Gutiérrez - Carlos Sánchez** (livianos); Concordia: **Oscar Vallejos - Osvaldo Barreda** (welters); Tapiales: **César Romero - Irineo Cabrera** (medianos); La Plata: **José Luis Durán - Luis Gutiérrez** (medianos).

● AMATEURS

En el club **Unidos de Pompeya** (bastión capitalino del box aficionado) se llevará a cabo la tradicional velada con 6 combates estelares. Y en la Federación (Castro Barros 75) habrá un festival con 10 peleas a beneficio de la **Cruz Roja Argentina**.

Gustavo Ballas está "diez puntos" para su pelea contra el japonés Maruyama, el sábado en el Luna Park. Ayer culminó su preparación, luciendo un estado físico envidiable. Según se ve en la foto, no dejará pasar a su rival.

"LLEGO 10 PUNTOS"

Gustavo Ballas está en la antesala de su compromiso más serio. "La pelea" puede determinar el pasaporte a la corona mundial de los supermoscas de la Asociación, y el invicto cordobés no ve la hora de subir al ring, aunque se lo ve tranquilo, contento y confiado.

—Estos 20 días de concentración en Buenos Aires vinieron como anillo al dedo. Acá me siento menos encerrado que en Mendoza. Porque el clima boxístico se vive más. Paramos en un hotel frente al Luna, los periodistas son mis amigos, todo el mundo comenta la pelea. Y me gusta. Estoy cómodo y las horas se hacen más llevaderas.

—¿Conforme con su preparación?

—Por supuesto. Llego 10 puntos. Creo que mejor puesto hubiera sido imposible. Pero tuvimos que trabajar muy fuerte. No hubo ni Semana Santa, ni 1° de Mayo, ni domingos, nada. Footing, gimnasio, madrugones, rutina. Es mi obligación y no me quejo. Siempre pensando en la pelea, en la chance que puede abrirse para combatir por el título mundial. La mente funciona rápido. Aunque —soy franco— no estoy nervioso ni mucho menos. Solo la excitación normal en estos casos.

—¿Esta no es una pelea más. ¿Habrá show?

—Buena pregunta porque quiero dejar claro lo que pienso. Oportunidades no se presentan muchas. Ballas tiene que ganar boxeando, ganar peleando, ganar como sea. Tiene que ganar y nada más. Sí o sí. Entonces, el "show", los esquives, las posturas elegantes y los adornos pasarán a un segundo plano. Si tengo ocasión y mi adversario me deja, bueno, haré lo que sé. Pero lo primordial es el triunfo.

—¿Lo viste a Maruyama?

—No. Nunca espío a mis rivales. Para eso está Don Paco. Me dijo que es muy frontal en el ataque, aguerrido como todos los japoneses, carente de técnica y poseedor de manos bastante pesadas. Pero atención. Nosotros no somos principiantes. El japonés puede "esconder" como suele ocurrir habitualmente.

—¿Y cuál es el plan?

—Proceder con cautela y precaución. Dejándolo hacer a él en las tres primeras vueltas. Es lo que hago en casi todas las peleas. Enseguida descubro los puntos débiles y las virtudes de mis contrincantes. Pero repito, hay que poner mucho cuidado. Una vez que me serene y conozca el "paño", todo se simplificará. Eso espero, por lo menos.

—¿No te sobrepasa la responsabilidad?

—No ignoro que este combate es muy importante. Y no solo para mí. También para el boxeo argentino. Todo el mundo está pendiente y "ya me ven campeón". Eso puede ser contraproducente si uno no se da cuenta con tiempo. En mi caso, lo tengo bien "masticado". No escucho a los que adelantan resultados. Estoy al margen de bocinas o campanas. Solo sé que tengo mucha confianza en mis condiciones y mis fuerzas. Con eso me basta.

—Pero seguramente habrás pensado en lo que puede ocurrir más allá de la pelea de mañana...

—Claro, es inevitable hacerlo. Si gano tendré que vérmelas con el panameño Rafael Pedroza o el surcoreano Chuk Bae. A éste no lo conozco. No tengo la menor idea de su poderío. A Pedroza sí. Y me gustaría enfrentarlo nuevamente. Le gané con bastante facilidad aquí en Buenos Aires y considero que no me crearía problemas si volvemos a combatir. Pero, la verdad, no quiero adelantarme. ¿Para qué? Primero hay que ganarle a Maruyama. Y disfrutar ese triunfo. Tengo derecho.

¡TIENE UN BRAZO MAS CORTO!

En las últimas horas de la tarde de ayer se llevó a cabo en un hotel céntrico la revisación de los dos púgiles que tendrán la responsabilidad de pelear por una de las eliminatorias para lograr un combate por el título mundial de la categoría supermosca en el Luna Park el próximo sábado, Gustavo Ballas y Ryoetsu Maruyama.

La misma fue ret zda por el doctor Roberto Paladino, encontrando a ambos contendientes en perfectas condiciones físicas, aunque hubo algunos detalles dignos de mencionar.

El japonés tiene un brazo dos centímetros más corto que el otro. El derecho es más chico; a pesar de ello el doctor Paladino explicó que no es ningún impedimento para que pueda practicar el boxeo.

También se pudo detectar que el cordobés en el momento del chequeo tenía veinte pulsaciones por minuto más que su oponente. En efecto Ballas presentó 72 pulsaciones contra 52 de Maruyama. Al respecto señaló el médico: **"Es un estado de ansiedad lógico que se da en los deportistas que están próximos a un acontecimiento importante; es de ansiedad, no de nerviosismo".**

Posteriomente se desarrolló en el mismo lugar la anunciada conferencia de prensa. El japonés, en un momento de la misma, señaló: **"Estoy en mi mejor momento, tanto sea en el aspecto físico como en lo técnico".**

En lo referente a las condicones climáticas de Buenos Aires, dijo: **"No es mucha la diferencia que hay con mi país, pues la humedad que hay aquí es similar a la del Japón. Tampoco tuve inconvenientes en lo que se refiere a la alimentación, pues me agradan mucho los bifes pero no he abusado ya que en 1967 mi compatriota Ebihara se vio perjudicado al consumirlos en abundancia, en oportunidad del combate con Horacio Acavallo".**

Por su parte su director técnico, Yoshinori Takahasi, manifestó: **"Mi pupilo está acostumbrado a enfrentar a boxeadores técnicos. Por ejemplo combatió con el mejor estilista japonés, Satushi Kobushi, y lo noqueó en el quinto round. Ballas tiene el mismo estilo que éste y espero que se repita aquel resultado".**

Por su parte, Gustavo Ballas también se mostró conforme con su estado atlético y explicó de esta manera su decisión de hacer guantes ayer por la tarde: **"El futbolista, cuando entrena, espera impacientemente el momento de hacer el 'picado', del mismo modo a mí me gusta hacer guantes.**

Por ello Ramón Soria y yo le pedimos a don 'Paco' (por Bermúdez) que nos deje trabajar un poco más en ese aspecto. Además haciéndolo uno puede seguir corrigiendo defectos".

Finalmente se le preguntó qué le falta para estar al ciento por ciento de sus fuerzas, a lo que respondió: **"No me falta nada. Estoy diez puntos. Ustedes ya tendrán oportunidad de verlo el sábado; sobre el ring del Luna se encontrarán con el mejor Ballas desde que comenzó su carrera. Tengo absoluta confianza en mis fuerzas y no pienso desperdiciar la excelente oportunidad que se me presenta. No subestimo a Maruyama, pero tendrá que estar muy bien preparado si quiere llevarse la posibilidad de la pelea por el título a Japón".**

Durante el día de hoy ambos púgiles realizaron un entrenamiento sumamente liviano, tanto como para mantener su estado y "despuntar el vicio". Tal lo expresado por los dos. No cabe ninguna duda de que la pelea será a todo o nada, dejando de lado cualquier especulación previa.

Como venimos señalando en estos días, en apariencia, el argentino es bastante superior técnicamente.

GRANDES CANDIDATOS

SAN PABLO, 8 (AFP).— Siete argentinos, seis brasileños, cinco venezolanos, tres colombianos e igual número de mexicanos se enfrentarán esta noche en combates válidos por el titulo de las doce categorías del **Trigésimo Sexto Campeonato Latinoamericano de Boxeo Aficionado.**

Los argentinos son favoritos para las categorías mayores. En welter, **Abel Arnau** enfrentará en la final al venezolano **Antonio Guerra**. En semicompleto **Simón Ramírez** se medirá con el brasileño **José Lima**, mientras que en categoría pesado el musculoso **Hector Rohr** cruzará guantes con el brasileño **Fernando Martins** y finalmente en supercompleto **Walter Falconi** peleará con el venezolano **Eloi Martínez**, quien llegó a las finales sin competir y resulta una incógnita.

He aquí los finalistas de las doce categorías: **Mosca Ligero:** Juan Villalba (Colombia) vs. **José Lagos** (Argentina). Mosca: Vladimir Dias (Brasil) vs. Williams Covas (Venezuela). **Gallo: Oscar Flores** (Argentina) vs. Gilberto Román (México). **Pluma:** Edgard Castro (Venezuela) vs. Sidnei Rovere (Brasil). **Liviano:** Luis García (Venezuela) vs. Carlos González (México). **welter ligero: Eduardo Beneven** (Argentina) vs. Genaro Leon (México). **Welter: Abel Arnau** (Argentina) vs. Antonio Guerra (Venezuela). **Mediano ligero:** Fernando Santos (Brasil) vs. Manuel Murillo (Colombia). **Mediano:** Jaime Tovar (Colombia) vs. Carlos Antunes (Brasil). **Semipesado: Simón Ramírez** (Argentina) vs. José de Lima (Brasil). **Pesado: Héctor Rohr** (Argentina) vs. Fernando Martins (Brasil). **Superpesado: Walter Falconi** (Argentina) vs. Eloi Martínez (Venezuela).

Identificaron a los que Tiraron el Explosivo

MADRID, 8 (EFE).— Los presuntos miembros de la rama militar de la organización terrorista ETA José María Periziartúa Echave, de 28 años, y León Mazusta Astidia "Frescu", de 27, fueron identificados por la policía española como presuntos autores del atentado perpetrado ayer en Madrid contra el automóvil del teniente general Valenzuela, informaron a la agencia "EFE" fuentes cercanas a la policía. A consecuencia de este atentado, que posteriormente fue reivindicado por ETA, fallecieron el teniente coronel Guillermo Tevar, el suboficial de escolta Antonio Noguera y el soldado conductor Manuel Rodríguez. Fue herido de gravedad el propio teniente general Valenzuela —jefe del cuarto militar del rey don Juan Carlos— y otras 13 personas civiles sufrieron heridas de diversa consideración. Los dos presuntos etarras, que lanzaron desde una moto un paquete explosivo contra el coche militar, fueron vistos, momentos antes del suceso, parados junto a una moto en marcha en la calle de Conde de Peñalver, lugar donde se produjo el criminal atentado. En ese momento, no llevaban puestos los cascos protectores, lo que permitió su posterior identificación. Según la versión facilitada a la agencia "EFE", Mazusta y Periziartua, portaban dos bolsas de plástico, una con el explosivo y otra en la que se cree llevaban armas que no llegaron a emplear. Asimismo, se pudo comprobar que la moto empleada en el atentado fue comprada hace varios meses en un establecimiento de compraventa de Madrid por José León Mazusta, quien utilizó documentación falsa a nombre de Juan Manuel Zubeldia Eguibar. Los presuntos terroristas, a quienes se considera implicados también en otros asesinatos, pertenecen a un comando etarra que actuaba en Madrid y del que también formaban parte Pedro Echave, actualmente detenido, y José Ignacio Arregui, fallecido en febrero en la cárcel de Carabánchel, en Madrid. Tanto Periziartúa como Mazusta estuvieron en Argelia efectuando cursillos de terrorismo, en los que se efectuaron entrenamientos de acciones con motocicletas, según han señalado a la agencia "EFE" las mismas fuentes.

RAZZIAS
Buscan a Criminales

MADRID, 8 (Télam).— Un intenso operativo de las fuerzas de seguridad se cumple en España, para ubicar a los terroristas vascos que asesinaron ayer a tres militares, e hirieron gravemente al edecán del rey, y a otras 14 personas, en la capital peninsular.

Según se pudo saber, efectivos de las tres armas en colaboración con fuerzas policiales y de la guardia civil, afectadas a la lucha contra el terrorismo, despliegan gran actividad en distintos puntos del territorio español, para prevenir cualquier nuevo intento de los extremistas de la organización vasca "ETA" y de los marxistas del "GRAPO" (grupos antifascistas primero de octubre).

De acuerdo con versiones periodísticas, en Madrid, un individuo sospechoso de hallarse vinculado al ataque criminal de esta mañana, contra el general Valenzuela, se encuentra bajo arresto y es interrogado para determinar el grado de su participación en el sangriento atentado.

Un parte médico del hospital madrileño donde fue intervenido quirúrgicamente el general Valenzuela, gravemente herido por la explosión de la bomba de los sediciosos vascos, dijo que su estado reviste gravedad y está por ello siendo sometido a cuidados intensivos. El comunicado de los facultativos precisó, sin embargo, que se mantienen las esperanzas de que el edecán del soberano de España pueda recuperarse de las heridas recibidas.

La escalada terrorista vasca provocó hoy violentas reacciones antigubernamentales cuando centenares de seguidores del desaparecido general Francisco Franco Bahamonde, dando gritos de "viva la falange" y "fuerzas armadas al poder", protestaron en las calles por la esterilidad de las acciones anti - subversivas y la ola de crímenes contra miembros de las instituciones castrenses.

Millares de falangistas colmaron las calles céntricas.

Repudiaron en España al Sangriento Atentado

MADRID, 8 (EFE).— Los españoles rindieron al mediodía de hoy (10 GMT) y en silencio, homenaje a las víctimas del terrorismo. Las campanas de las iglesias y las sirenas de las fábricas entonaron, mientras tanto, una sinfonía de paz.

El gobierno, después de escuchar a los jefes militares y al líder de la oposición, el socialista Felipe González, prepara nuevas medidas contra los terroristas, que pasan por la dotación de más medios a los responsables de la seguridad y el endurecimiento de las relaciones con Francia para que este país no se inhiba ni mantenga una actitud pasiva frente a las bandas armadas de españoles que encuentran cobijo en suelo francés.

Un nuevo zarpazo de terroristas "ETA" costó ayer, jueves, la vida en Madrid a tres militares y causó heridas al más directo colaborador militar del rey.

Los transeuntes, hombres, mujeres y niños, quedaron quietos, inmóviles y en silencio, y los automóviles frenaron también. Solo los servicios mínimos imprescindibles de los aeropuertos siguieron trabajando.

Fábricas, colegios, estaciones de buses y ferrocarril, populosas calles y avenidas y rápidas autopistas, todo, prácticamente todo, quedó estático e inmóvil. Hasta el foro internacional de la "Conferencia de Madrid" detuvo sus trabajos en solidaridad con el dolor de España.

Los españoles, zarandeados y acongojados por un terrorismo que nadie comprende, siguieron, al pie de la letra, la propuesta de los partidos más importantes del país, que resumía así un columnista madrileño:

"Vamos a dejar de vivir hoy dos minutos para seguir viviendo, para recuperar una sonrisa colectiva que nos quieren arrancar a borbotones de sangre, para amarrar una libertad que pretenden llevar a dique seco a tiro limpio . . . rece quien sepa, pueda y crea, deténganse las calles, cesen los juegos, que aquí, hermanos, estamos todos por la paz".

Y la respuesta fue unánime. El silencio y la inmovilidad de solo dos minutos encierra todo el sentir de un pueblo que, unido, no quiere dejarse arrastrar por la locura

Algunos comentaristas califican de ingenuo el gesto y piden mayor colaboración y compromiso de la oposición con el gobierno y la extrema derecha no quiso seguir el silencio "porque es hora de gritar".

● **MEDIDAS ANTITERRORISTAS**

MADRID, 8 (ANSA).— El gobierno español adoptaría hoy medidas de excepción contra el terrorismo —según la prensa local— que ayer causó la muerte de tres militares al servicio directo del rey, y catorce heridos, entre ellos el teniente general Joaquín de Valenzuela.

Valenzuela, "un militar monárquico y liberal", según pone de relieve la prensa madrileña; "se recuperará totalmente, de no surgir complicaciones", opinaron esta mañana los facultativos que lo atiende, si bien su estado sigue siendo grave, al igual que el de otros cuatro de los heridos.

En cuanto a las medidas excepcionales que adoptará el gobierno en la reunión de Consejo de Ministros que se iniciará hoy, serían anunciadas por el propio presidente, Leopoldo Calvo Sotelo, a través de la radio y televisión.

La posible adopción de tales medidas ya habría sido expuesta por Calvo Sotelo a los representantes de los partidos políticos con mayoría parlamentaria, entre ellos el Socialista Obrero Español (PSOE), cuyo secretario general acudió en la medianoche de ayer al palacio de la Moncloa llamado por el presidente del gobierno.

Calvo Sotelo se había reunido antes, en el curso de la tarde con altos jefes del Ejército, su ministro de Defensa y otros miembros de su gabinete.

Toda la prensa matutina condenó el atentado de ayer y expresó su indignación y se une a la convocatoria formulada por partidos políticos, centrales sindicales y las más diversas representaciones de la sociedad española, para que se guarde a las doce horas de hoy dos minutos de silencio "contra la barbarie terrorista".

En algunos medios ultraderechistas se pronunciaron contra dicha convocatoria, entre ellos el diaro "El Alcázar".

¡FIRMES!
Religión Subsiste

VIENA, 8 (EFE).— Tras más de 35 años de dominio comunista en los países del este europeo, la clase dirigente seguidora de Marx no ha podido suprimir la influencia de las distintas comunidades religiosas.

Esta es la conclusión que han sacado los observadores en la sesión de las confesiones y comunidades religiosas de Europa oriental, celebrada ayer en Viena con la participación de representantes de diez países, entre ellos tres occidentales: Alemania Federal, Austria y Suiza, además del Vaticano.

En contradicción con la doctrina marxista, los que tienen el poder en el bloque comunista están interesados en que la creencia religiosa no se desvanezca demasiado rápido, de acuerdo con el experto austriaco Hubert Lehner, quien dio apertura a la sesión.

Si bien las diferencias entre cada uno de los países son notables, las comunidades religiosas en los países comunistas mantienen un número importante de fieles y de vocaciones sacerdotales.

A excepción de Albania, todos los países del bloque comunista conceden el derecho constitucional a la libertad de religión.

BRASIL: TODOS CONTRA VIOLENCIA

BRASILIA, 8 (Télam).— El presidente brasileño Joao Figueiredo condenó la violencia en su primera declaración pública sobre el atentado que en la víspera del 1º de Mayo en Río de Janeiro produjo la muerte de un sargento e hirió a un capitán del ejército.

"Algunos elementos insisten en no aceptar la pacificación, insisten en copiar ejemplos externos e insisten también presentar como único argumento la barbarie, el crimen y la violencia", dijo el jefe de la nación en un inflamado discurso que pronunció al recibir manifestaciones de solidaridad de representantes de la Confederación Nacional de Industrias.

"Hay momentos en que se necesita sentir el apoyo de la retaguardia y tener los flancos bien protegidos para poder marchar hacia adelante", enfatizó.

Por su parte, el ministro de Justicia, Ibrahim Abi Ackel, calificó de "especulaciones sin fundamento" versiones en el sentido de que el comandante del primer cuerpo de ejército, con sede en Río de Janeiro, había sido destituido del cargo.

Según tales versiones, la destitución del general Gentil Marcondes Filho estaría vinculada a las acusaciones de que "el ejército tendría participación en las acciones terroristas".

En Guiaba, capital del estado de Mato Grosso del norte, el jefe de estado mayor de las Fuerzas Armadas, general José Ferraz da Rocha, afirmó que "el gobierno brasileño combatirá el terrorismo.

Ferraz da Rocha, que realiza un viaje de inspección a guarniciones militares de aquella región, rechazó lo que calificó de "intentos de atribuir a los militares los recientes atentados terroristas".

● **UNA ORDEN DE CAPTURA**

BRASILIA, 8 (Télam).— El procurador general de la justicia militar solicitó ayer sea confirmada la sentencia de arresto para Luis Inacio da Silva ("Lula") y otros dirigentes sindicalistas por el "delito contra la seguridad nacional", al mantener un paro metalúrgico en San Pablo el año pasado.

El procurador se basa en que la huelga había sido declarada ilegal por el Ministerio de Trabajo, agregando que no tiene fundamento legal apelar.

A Haig lo Perdonan y se Abrazó con Reagan

WASHINGTON, 8 (EFE).— El abrazo y las palabras de elogio con que el presidente Ronald Reagan recibió en la Casa Blanca a Alexander Haig, al regreso de éste de la cumbre aliada de Roma, fueron la reivindicación política del secretario.

Los medios políticos y diplomáticos de Washington resaltaron, al comentar el "especial calor" con que Reagan dio la bienvenida a Haig, que el ex general de la Alianza Atlántica regresa de Europa fortalecido, y ha hecho desaparecer el fantasma de su cese.

Hace un mes, las protestas de Haig por el nombramiento de George Bush como "director de la oficina de crisis" de la administración Reagan, provocó un grava enfrentamiento entre el titular del Departamento de Estado y la Casa Blanca, que estuvo a punto de costarle el puesto.

El secretario de Estadio viajó a la cumbre de ministros de asuntos exteriores de la Alianza Atlántica.

Napolitanos Rechazan Ayuda de Terroristas

NAPOLES, 8 (DPA).— La organización radical de izquierda "Brigadas Rojas" hizo llegar anoche a las autoridades italianas dos cartas del político Ciro Cirillo, secuestrado hace dos semanas, en las que se pide que 40.000 viviendas que están vacías en esta ciudad sean puestas a disposiciones de quienes han perdido las suyas en el último terremoto.

Las cartas están dirigidas a Emilio de Feo, quien reemplaza a Cirillo en su cargo regional durante el secuestro de éste, y al comisario especial para la zona devastada por los terremotos, Giuseppe Zamberletti.

Pero, la cuestión es que los afectados por el terremoto se han negado rotundamente a recibir ayuda de la organización terrorista comunista y han declarado que "prefieren vivir en la miseria antes que dormir en casas o ponerse ropa logradas a través de la sangre de los compatriotas asesinados o extorsionados por las Brigadas Rojas como se pretende".

ORACION

Espíritu Santo Tu que me aclaras todo, que me iluminas todos los caminos para que yo alcance mi ideal, Tu que me das el don divino de perdonar y olvidar el mal que me hacen y en todos los instantes de mi vida estás conmigo yo quiero en este corto diálogo agradecerte por todo y confirmar una vez más que nunca quiero separarme de Ti por mayor que sea la ilusión material, deseo estar contigo y todos mis seres queridos en la Gloria perpetua.
Pedir la gracia. Rezar 3 días con fe y publicar, se obtendrá por más difícil que sea. N.G.D. de K.

TIROTEOS Y DESTRUCCION EN IRLANDA

Tras el Sepelio de Sands Recomenzó la Guerra ● Frustraron Asesinato de un ex Canciller

BELFAST, 8 (AP).— Fuego de francotiradores, un tiroteo y algunos desmanes aislados ocurrieron en la provincia británica de Irlanda del Norte luego que el proscripto e ilegal Ejército Republicano Irlandés IRA sepultara los restos de su nuevo héroe Bobby Sands, y reafirmara su voluntad de liberar a toda Irlanda del dominio británico.

En la capital de la República irlandesa, Dublín, se registró un frustrado atentado de asesinato en perjuicio de un ex ministro de Relaciones Exteriores, Garrett Fitzgerald, elocuente crítico y opositor del IRA y jefe del partido político de oposición Fine Gael.

Unos 20.000 católicos norirlandeses aplaudieron en el funeral de Bobby Sands cuando una figura del IRA, Owen Carron, declaró al borde de la tumba: "Bobby Sands, tu sacrificio no será en vano... no tenemos ni los tanques ni los fusiles, pero quiera Dios que ese no sea siempre el caso...".

Sands, de 27 años, se dejó morir de hambre tras ayunar 66 días en la prisión en que estaba alojado, en un vano intento por obligar a las autoridades británicas a reconocerle condición de prisionero de guerra y no de criminal común. El gobierno de la primera ministra Margaret Thatcher se negó a hacer tal concesión y ha anunciado que no la hará sean cuantos fueren quienes decidan en adelante dejarse morir de hambre.

Turbas de jóvenes católicos arrojaron bombas de gasolina y ácido en Belfast y en Strabane contra las tropas británicas. En la localidad fronteriza de Strabane una oficina de turismo quedó completamente destruida por un incendio.

En las zonas católicas de Belfast y Londonderry, patrullas policiales y militares fueron blanco de esporádico fuego de francotiradores. Un policía resultó herido.

Una patrulla militar libró un tiroteo con cuatro guerrilleros cerca de la frontera de la República: uno de los pistoleros fue capturado por las tropas, y otro por la policía republicana.

● UNA MALISIMA ELECCION

LONDRES, 8 (UPI).— El Partido Conservador de la primera ministra Margaret Thatcher sufrió una serie de penosas derrotas a manos del opositor Partido Laborista en elecciones a concejos municipales de las principales ciudades del país, según los resultados computados hoy.

"Los resultados revelaron un amplio rechazo de las políticas de la señora Thatcher", expresó Ron Hayward, secretario general del Partido Laborista. "Demostraron que la nación considera al gobierno conservador como un venenoso cáncer en el organismo político".

Los fusiles apuntan al aire en el homenaje que los guerrilleros del IRA rindieron a Bobby Sands durante su entierro. Después del silencio la guerra volvió. (Rad. AP).

Ex Embajador de EE.UU. Acusa a los Salvadoreños

SAN SALVADOR, 8 (UPI).— El ex embajador estadounidense Robert White dijo que seis miembros de la Guardia Nacional fueron detenidos en relación con el asesinato de cuatro misioneras norteamericanas, aunque el presidente de la Junta José Napoleón Duarte, no tiene conocimiento de ello, aseguró un vocero presidencial.

● SIN CONFIRMACIONES

El comandante de La Guardia Nacional, coronel Carlos Vides Casanova, respondió que "no puede confirmar o negar" las declaraciones de White, quien además acusó a Estados Unidos de participar en el "encubrimiento" de los asesinatos.

Funcionarios norteamericanos "saben desde hace semanas, sino meses, no solamente que las fuerzas de seguridad son las responsables, sino también quiénes en las fuerzas de seguridad son los responsables", dijo White en una conferencia de prensa celebrada en Rochester, Nueva York. "Ahora hay seis hombres arrestados" por el asesinato y violación, cometidos el 2 de diciembre, de tres misioneras católicas norteamericanas y una trabajadora laica", aseguró el ex embajador, despedido el 2 de febrero por el gobierno del presidente Ronald Reagan.

"El presidente Duarte está investigando la declaración de White" dijo el vocero presidencial Roberto Durán. "No sabemos nada acerca de lo que él (White) ha estado hablando", agregó.

El vocero del Departamento de Estado, Dean Fischer, dijo en Washington que no podía "confirmar el informe" y funcionarios de la embajada norteamericana en El Salvador se negaron a formular declaraciones

Sin embargo, fuentes diplomáticas que pidieron no ser identificadas señalaron que esperan nuevos acontecimientos sobre el caso dentro de "24 o 48 horas".

El incidente está considerado como un hecho embarazoso para las fuerzas armadas de El Salvador, que dirigen el país en alianza con los cristiano-demócratas.

Bolivia es Terreno de los Grupos Subversivos

LA PAZ, 8 (Télam).— El director del Consejo Nacional de Lucha Contra el Narcotráfico, coronel Arturo Doria Medina, afirmó ayer que "se tiene conocimiento de que hay varios grupos subversivos en Bolivia" al señalar que las investigaciones realizadas permiten establecer vinculaciones de grupos políticos con narcotraficantes.

El coronel Doria Medina fue más categórico, al señalar que hay informes que indican que la represión que se ha comenzado obliga a los narcotraficantes a "buscar canales para estabilizar el gobierno y el Consejo de Lucha contra el Narcotráfico".

Por otra parte, anunció que la próxima semana se pedirá a todas las embajadas acreditadas en Bolivia que cooperen en la lucha contra el narcotráfico. "Los países consumidores están obligados a cooperar en esta guerra ".

Por otra parte, se supo que las lesiones recibidas por el coronel Gary Prado Salmón no tienen la gravedad que se temió al principio, dijo a Télam el hermano del militar.

La intervención quirúrgica de limpieza que se le practicó a Gary Prado permitió constatar que la lesión de la médula espinal no tenía la gravedad adjudicada.

El médico indicó también que su hermano está en franca mejoría .

Fidel Castro "Mete Mano" También en Guatemala

GUATEMALA, 8 (UPI).— Un candidato presidencial culpó a la intervención extranjera por la incesante violencia política que sacude a Guatemala, que se cobró la vida de un periodista cuyo cadáver desnudo apareció en el sur del país.

Presuntos guerrilleros que combaten contra el presidente Romeo Lucas García arrojaron una granada de mano contra un vehículo que transportaba tropas en el sur de Guatemala, e hirieron a cuatro soldados, dijo ayer la policía.

Las autoridades denunciaron que el presidente cubano Fidel Castro y los gobernantes sandinistas de Nicaragua envían armas y entrenan a guerrilleros izquierdistas que combaten para derrocar a Lucas García, un general del ejército.

"La violencia que sufre Guatemala es producto de otros gobiernos, que mandan a sus ejércitos a luchar en contra nuestra", dijo Gustavo Anzueto Vielman, candidato a los comicios presidenciales fijados para marzo.

A Ecuador lo Están Vapuleando

QUITO, 8 (DPA).— El ministro ecuatoriano de gobierno, Carlos Feraud Blum, denunció esta noche que grupos adherentes al marxismo en el Ecuador están preparando actos violentos, en coincidencia con la huelga de trabajadores que las centrales sindicales anuncian para el próximo día 13 del corriente.

A este propósito, el ministro anunció que el gobierno reprimirá a los sediciosos con todas las medidas que permite la ley, "pues no está dispuesto a tolerar que se anarquice al país".

Feraud considera que dicha huelga de 24 horas tendrá solamente una efectividad parcial, pues, según él, hay muchos sectores laborales que no están de acuerdo con esa medida de hecho y además, porque innumerables trabajadores no están dispuestos a perder tres días de salario, castigo que la ley del trabajo del Ecuador aplica a los asalariados que faltan un día a sus labores.

AVISOS AGRUPADOS AVISOS

PERSONAL
PROFESIONALES TECNICOS EMPLEADOS OPERARIOS PEDIDOS Y OFRECIDOS

crónica CLASIFICADOS
DICTE SU AVISO POR TELEFONO 37-5321 38-8770

COMPRAS Y VENTAS EN GENERAL

CAMAS
FABRICA DE MUEBLES
Superpuesta pino c/2 colchones $ 549.000
Dormitorio Nogal $ 849.000
Cama c/colchón y almohada $ 299.000
Placard 8 puertas $ 999.000
Aparadores - Mesas - Modulares.
PCIAS. UNIDAS 147
LOMAS DEL MIRADOR
A 150 Mts. de Av. Gral. Paz y Alberdi

PERSONAL
PARA LIMPIEZA
Zona Núñez: de 7 a 14 hs.
Zona Belgrano: de 10 a 17 hs.
Zona Devoto: de 18 a 22 hs.
Zona Pque. Centenario: de 5.30 a 9.30 hs.
Se ofrece:
* Buen sueldo
* Viáticos, Premios
* Beneficios sociales
Presentarse de 8 a 12 y de 14 a 18 hs. en:
GRANADEROS 865
(alt. Gaona y Boyacá)
BARRIO FLORES
con C.I. y D.N.I.
NO ES AGENCIA

URGENTE VENDO
Superpuesta marinera $ 245.000
Dormitorio Cdor. Placard $ 365.000
Cocina Lavarrop.maq/cosar $ 195.000
Heladera $ 255.000 TV $ 245.000. Cama de 1 Plaza $ 59.000 2 Plazas $ 99.000
CASTAÑARES 1371
Capital (Altura Asamblea 1000). Parque Chacabuco

ORO
A $ 450.000 x GR.EN ALHAJAS
COMPRO TODO TIPO DE ORO
RIVADAVIA 2972 LOC.10
FRENTE PLAZA ONCE

ORO
A $ 450.000 x GR.EN ALHAJAS
ANTIGUEDADES Y BRILLANTES
PUEYRREDON 512
Esquina Corrientes

ORO - ARTIGAS 92 - LOCAL 24
Frente a Plaza Flores
$ 400.000 en Alhajas y Brillantes. Tasaciones gratis - 9/20 hs.

ORO EL REY DEL ORO 390.000 x gr. a.h.a PUEYRREDON 145 loc.11 séb. abierto

ORO $ 300.000 Alhaj.Ant. a.h.
TALCAHUANO 376 - RIVADAVIA 5277 LOC 22 1ra JUNTA

ORO
Gal. Centro "L H"
$ 68.000 x Gr. Alhajas
CORRIENTES 2451 L/50 Séb. Abto.

PREFABRICADAS
2 Piezas - Baño - Cocina y Porch
CONTADO $ 2.940.000
o pequeño anticipo y cuotas de $ 188.500
AVELLANEDA 3772 P. 1º Of. 2 VIRREYES

PROFESIONALES

ENFERMEDADES DE LA SANGRE
Piel. Vías urinarias
Dr. Cortondo (Méd.) 9-12 15-21 hs.
Seavedra 22 - P.B. "B" 48-0401
(Plaza Once)

GLANDULAS - VEJEZ
Enfermedades Glandulares y de la Vejez
Esterilidad - Urinarias
DR. PEVICH - Médico
Lavalle 1934, 1º 6 - 45-5239 / 35-6336

PIEL - VENEREAS - GLANDULAS
Dr. Jaime Itzcovich (Médico)
De 9 a 12 y 15 a 19.30 hs. Ambos sexos
CORRIENTES 1250 8º "L"
T.E. 41-5665 y 35-8507

VENEREAS - URINARIAS - PIEL
Dr. MORALES - Médico
Lunes a viernes 10 a 12 y 17 a 20 hs.
RIVADAVIA 3132 - ONCE

UROLOGIA - VENEREAS
Dr Vicario (Méd.), 10-12 y 15-20 hs.
AYACUCHO 183 - CONGRESO
Teléfono: 49-6998

Diploma de Veloz

Marignan hizo galope largo en los 1.100 metros del clásico Paraguay, disputado como número principal en la jornada de la víspera en el hipódromo de La Plata. El buen pupilo de Colomé —que fue a la vez candidato de nuestra página— dejó a dos cuerpos a Veleidoso, en tanto Enterprise ocupó el tercer lugar delante de Francis Trial que fracasó en toda la línea mandando a la hoguera una abultada cotización. El defensor del stud Alhambra solo precisó 1'8" para recorrer las once cuadras, siendo muy superior desde el pique a la sentencia ante ocasionales adversarios que no hicieron peligrar su nueva conquista en momento alguno de la contienda. De esta forma Marignan se afirma, —al menos para este medio— como un ponderable animador para sucesivos encuentros en breve recorrido. Se lució en la dirección del hijo de Enchante II el jockey Juan Jarcovsky, piloto que, cuando tiene material.

LA BETTINA BAJO CONTROL

Aunque muy suave, La Bettina prosiguió esta mañana con su preparación con vistas a la reprise en el clásico "25 de Mayo". Esta mañana en la arena norteña descontó 1000 metros en 1'4" dejando buena impresión y sobre todas las cosas que no pisó el acelerador a fondo. Pasemos ahora al parte general.

● **SAN ISIDRO**

(4ª Pista de Arena Pesada)

LA BETTINA, O. Dominguez, 1000 en 1'4" con 12"3/5 de final de los 2000 a los 1000 (sigue bien); BATEY, H. Barrera, 1400 en 1'31"3/5; THE SUNNY GIRL, H. Romero, 1000 en 1'4"3/5; BABOR, D. Quintana, 800 en 54"; CARRIEGO, G. Sabín, a la par de Caddish, P. Armada, 800 en 52"2/5; ZORCA, J. Camoeretti, 700 en 43"; GREE TRACK, C. Velásquez, 700 en 44"; TABULADA, C. Flores, 700 en 45"; ASPERA, M. Abregú, 800 en 54" del opuesto; RANCHO INDIO, C. Vega, 700 en 46"; TACONEO, G. Retorto, 800 en 54"; ZORRO BAR, A. García, 600 en 38"; NOTEOLVIDO, H. Guías, 800 en 52" del opuesto; MULTIPLE, M. Sarati, 800 en 53"; HIBERNICA, M. Sarati, 800 en 54"; EL REVOLTOSO, C. Flores, 800 en 51"; CAPSELA, M. Bertorini, 1400 en 1'32"; PIRAGUA, M. Sarati, 700 en 46"; JOYENA, C. Pezoa, 800 en 51" del opuesto; ZORRO FEROZ, N. Mezzotero, a la par de Mister Gus, C. Vega, 800 en 52" del opuesto; PALAFOX, C. Pezoa, 800 en 54"2/5; SIR MEDIUM, R. Buonocore, 800 en 53"; EL TIROLES, R. Buonocore, 1400 en 1'32"3/5.

Suave en el Norte: 1'4"

● **LA PLATA**

(Pista grande húmeda)

OSORNO, con J. Figueroa, a la par de PATTER COLT, C.Sánchez, 1.000 metros en 1'2" con 11" de final; BARCA, D.Cabral, 600 en 37"1/5; SANABRIA, M.Cañedo, 600 en 36"3/5; PASAJERA, R.Ballacomo, 600 en 37"1/5; REPIQUETEO, R.Ballacomo, 600 en 36"2/5; DONO ABERFAN, E.Riso, 600 en 37"; TORMENTOS, M.García, 600 en 36"; PIENSA RICA, E.Brown, 600 en 36"4/5.

Big Safety, un Tigre en el Fango

PROVINCIA: CON $ 540.000.000 SALIO EL Nº 27304

COPIA DEL EXTRACTO OFICIAL DEL SORTEO REALIZADO HOY.

Los números que van a continuación tienen un premio de $ 90.000. (progresión $ 51.000)

1: 1038, 1173, 1236, 1251, 1278, 1717, 1759, 1821, 1942

2: 2020, 2037, 2046, 2071, 2081, 2150, 2180, 2216, 2321, 2322, 2347, 2452, 2476, 2511, 2673, 2934, 2971, 2988

3: 3014, 3084

3141 Con $ 1.200.000: 3355, 3428, 3527, 3679, 3782, 3885, 3927, 3958

4: 4032, 4033, 4056, 4123, 4126, 4138, 4158, 4162, 4225, 4329, 4356, 4374, 4561, 4568, 4684, 4962

5: 5099, 5110, 5169, 5188, 5210, 5267, 5279, 5305, 5421, 5527, 5658, 5695, 5895, 5920

6: 6040, 6213, 6229, 6310, 6335, 6459, 6529, 6596

6603 Con $ 3.300.000: 6629, 6829

7: 7240, 7247, 7287, 7357, 7678, 7706, 7774, 7795, 7886, 7970

8: 8170, 8174, 8248, 8312, 8389, 8514, 8520, 8729, 8767, 8790, 8960

9: 9030, 9077, 9259, 9369, 9420, 9437, 9455, 9545, 9549, 9637, 9683, 9719

10: 10202, 10330, 10408, 10421, 10471, 10515, 10529, 10740

10832 Con $ 1.200.000

11: 11009, 11104, 11132, 11153, 11224, 11291, 11418, 11432, 11440, 11447

12: 12072, 12199, 12234, 12337, 12408, 12514, 12551, 12612, 12699, 12834, 12991, 12952

13: 13060, 13068, 13088, 13108, 13275, 13280, 13294, 13325, 13402, 13434, 13492, 13564, 13577, 13706, 13827, 13942

14: 14362, 14377, 14519, 14561, 14578, 14621, 14645, 14707, 14801

15: 15207, 15422, 15578, 15713, 15757, 15839

APROX. **15845** CON $ 525.000

15846 Con $ 21 MILLONES

APROX. **15847** CON $ 525.000

16: 16096, 16184, 16211, 16253, 16424, 16479, 16634, 16636, 16787, 16930

17: 17120

17158 Con $ 1.200.000

17835 Con $ 1.200.000

18: 17875, 17915, 18203, 18212, 18254, 18371, 18393, 18426, 18500, 18513, 18576, 18652, 18701, 18886, 18955

19: 19203, 19311, 19325, 19355, 19454, 19459, 19606, 19687, 19898, 19940, 19953, 19966

20: 20192, 20231, 20234, 20285, 20287

20291 Con $ 1.200.000

20913 Con $ 1.200.000

21: 21049, 21070, 21125, 21141, 21205, 21256, 21439, 21465, 21551, 21670, 21778, 21960

22: 22273, 22352, 22397, 22443, 22455, 22475, 22655, 22842, 22939, 22941

23: 23008, 23104, 23278

23316 Con $ 2.100.000: 23394, 23665

APROX. **23686** CON $ 1.125.000

23687 Con $ 45 MILLONES

APROX. **23688** CON $ 1.125.000

24: 24019, 24099, 24191, 24209, 24308, 24461, 24487, 24675, 24720, 24746, 24749, 24771, 24808

25: 25096, 25216, 25240, 25262, 25307, 25360, 25364, 25370, 25433, 25497, 25576, 25582, 25585, 25655

25817 Con $ 2.100.000: 25833, 25853, 25931

26: 26044, 26134, 26155, 26184, 26226

26610 Con $ 9 MILLONES

26643 Con $ 1.200.000: 26697, 26704, 26847, 26851, 26871, 26935

27: 27100, 27207, 27250, 27300

APROX. **27300** CON $ 600.000

APROX. **27301** CON $ 1.200.000

APROX. **27302** CON $ 2.700.000

APROX. **27303** CON $ 9.000.000

27304 Con $ 540 MILLONES

APROX. **27305** CON $ 9.000.000

APROX. **27306** CON $ 2.700.000

APROX. **27307** CON $ 1.200.000

APROX. **27308** CON $ 600.000

28: 27483, 27488, 27498, 27723, 27773, 27784, 27909, 27929, 27934, 27998

29: 28003, 28427, 28465, 28545, 28586, 28684, 28764, 28833, 28931

30: 29013, 29498, 29557, 29673, 29794, 29882, 29898, 29924, 29950

31: 30177, 30203, 30271, 30323, 30429, 30438, 30572, 30657, 30663, 30797, 30940, 30973

31062 Con $ 1.200.000: 31044, 31046, 31058

32: 31090, 31110, 31166, 31214, 31314, 31458, 31489, 31626, 31641, 31833, 31921, 31991

33: 32067, 32140, 32158, 32177, 32199, 32356, 32405, 32480, 32540, 32610, 32626, 32630, 32749, 32788, 32861, 32947

34: 33111, 33185, 33332, 33392, 33471, 33625, 33637, 33690, 33707, 33759, 33768, 33910, 33936, 33942, 33976, 33994

34196 Con $ 1.200.000: 34044, 34101, 34164

35: 34210, 34413, 34447, 34581

34592 Con $ 6 MILLONES: 34609, 34624, 34745, 34876, 34918

36: 35042, 35052, 35114, 35278, 35304, 35357, 35434, 35466, 35531, 35610, 35681, 35684, 35707, 35936

36202 Con $ 1.200.000: 36035, 36326, 36477, 36537, 36538, 36685, 36701, 36753, 36763, 36769, 36794, 36815, 36948, 36957, 36989, 36991

37: 37042, 37146, 37175, 37589, 37621, 37673, 37712, 37759, 37766, 37810

38: 38122, 38130, 38155, 38314, 38358, 38452, 38654, 38826, 38893, 38969

39: 39354, 39370, 39412

39425 Con $ 2.100.000: 39521, 39599, 39636, 39687, 39731, 39752

40: 40188, 40208, 40533, 40619, 40826, 40956, 40975

41: 41068, 41104, 41142, 41193, 41202, 41250, 41297, 41334, 41343, 41392, 41589, 41599, 41635, 41651, 41770, 41834, 41983

42: 42052, 42120, 42157, 42164, 42206, 42270, 42321, 42342, 42418, 42451, 42508, 42598, 42624, 42650, 42803, 42870, 42906, 42964

1º con $	540.000.000	27304	
2º „ „	45.000.000	23687	
3º „ „	21.000.000	15846	
4º „ „	9.000.000	26610	
5º „ „	6.000.000	34592	
6º „ „	3.300.000	6603	

LOS 20 PREMIOS MAYORES (Progresión 7)

7º con $	3.300.000	7159	11º con $	1.200.000	10832
8º „ „	2.100.000	23316	12º „ „	1.200.000	17158
9º „ „	2.100.000	25817	13º „ „	1.200.000	17835
10º „ „	2.100.000	39425	14º „ „	1.200.000	20291
15º con $	1.200.000	20913			
16º „ „	1.200.000	26643			
17º „ „	1.200.000	31062			
18º „ „	1.200.000	31141			
19º „ „	1.200.000	34196			
20º „ „	1.200.000	36202			

Notable Corrida de 1'34"3/5

Cicatrices demasiado profundas dejó la tormenta de ayer en las pistas palermitanas. Habilitaron las auxiliares fangosas, prácticamente "no se podía ni pisar" y sin embargo, Big Safety se despachó un corridón de 1'34"3/5 como para que la próxima sea tan fácil como lo reciente. Veamos el parte total:

(Pistas auxiliares, fangosas)

BIG SAFETY, H. Costantino, 1500 en 1'34"3/5 con 12"3/5 de final; LIMIERO, E. Jara, 1600 en 1'44"; GENERABLE, O. Ayude, 1600 de floreo en 1'47"3/5; CUPE QUICK, H. Costantino, 2000 en 2'13" en la tercera pista; BONICHANTE, A. Tarraño a la par de EFFAYISSIMO, M. Planas, 1000 en 1'2"3/5; TANZA, R. Ferreira, 1100 en 1'12"; VALUSTRE, R. Ausili, 1000 en 1'4"; HYDRUS, A. D'Aponte, 2200 en 2'29" últimos 1600 a la par de VIOLETA ALPINA, P. Sahagian, 1600 en 1'46"4/5; NOBLE LORD, A. Pauleau, 2000 en 2'15" en la tercera pista; LATIN LOVER, O. Ayude, 1000 en 1'4"; PACIFIC, O. Ayude, 1200 cómodo en 1'18"3/5 en la tercera pista; THE NENE, E. Jara, 1400 en 1'30"2/5; RAMAYITO, P. Sahagian, 1000 en 1'5"3/5; GRAN BOLINDO, M. Liborio, 800 en 49"3/5; COPERNIQUE, P. Molina a la par de MUSULMAN, M. Planas, 800 en 51"2/5; AMULETO, O. Ayude a la par de EL GENIO, A. Tarraño, 800 en 51"4/5; ODEON, H. Costantino a la par de FAST FIELD, O. Ilarione, 800 en 50"; PETITE PERLE, A. Pauleau, 800 en 51"4/5;

QUINIELA NACIONAL

(Sorteo de anoche)

1º	408	7º	572	11º	424
2º	883	8º	789	12º	176
3º	006	9º	950	13º	531
4º	844	10º	979	14º	254
5º	878				
6º	421				
15º	256				
16º	834				
17º	338				
18º	918				
19º	626				
20º	050				

No peine canas!...
LOÇAO BRILHANTE
(Locion Brillante)
cubre facilmente las canas!
Pidala en Farmacias y Perfumerías

EL GLOBO DE LA SUERTE

MAÑANA: LOTERIA NACIONAL - 20 PREMIOS - 14 HS.

Atrasados a la grande			Demorados a los premios		
Centena	Decena	Unidad			
2	5	8	18	44	82
22 s	16 s	21 s	46 s	31 s	22 s

FAVORITOS: Grande 09-33-47. Premios 43-75-53

Ambos demorados a la grande			El dato de CRONICA		
25	61	73	56	77	86

MAÑANA: FEDERAL - 10 PREMIOS - A LAS 18 HS.
EN ESTE SORTEO INTERVIENEN TODAS LAS LOTERIAS PROVINCIALES

Atrasados a la grande			Demorados a los premios		
Centena	Decena	Unidad			
6	5	0	27	90	29
12 s	11 s	20 s	36 s	32 s	34 s

FAVORITOS: Grande 10-24-33. Premios 03-18-21

Ambos demorados a la grande			El dato de CRONICA		
31	15	38	64	75	77

- EL ASTROS ENCABEZA EL RATING TEATRAL
- REPERCUTE EN EUROPA UN ENVIO LOCAL
- SE SUPO POR QUE BAJO LA AUDIENCIA
- SE SOLUCIONO PROBLEMA CON BERNADETTE

El género revisteril sigue concitando las preferencias del espectador porteño, y dentro de él el espectáculo del teatro Astros marcha a la cabeza de las preferencias del público.

Así lo determina la estadística registrada la semana pasada, que revela que "¿Vio... la revista?", la producción cuyo reparto encabezan Juan Carlos Calabró, Adriana Aguirre, Osvaldo Pacheco y Violeta Montenegro, reunió a 6.848 espectadores.

En segundo término se colocó "La revista de las súper estrellas" que alberga la sala del Metropolitan, la que en el lapso de siete días albergó a 6.731 espectadores.

Otros estilos teatrales se ubicaron en las siguientes posiciones del ranking estadístico. "Aburrirse es pecado mortal" (Carlos Perciavalle) convocó a 3.473 personas; "Emily" (China Zorrilla), a 1950; "El diluvio que viene" (que lleva tres años en cartel), a 1.946 y "El show de la Rosetto" a 1.134 espectadores. Por debajo de la marca de mil concurrentes, están "Hay que salvar a los delfines" y "Cena de matrimonios".

● CAUSAS

• La repercusión que tuvo en la República Federal Alemana el ciclo "60 minutos" dispuso la invitación (para que se traslade a Berlín Occidental) al productor del mismo, don Horacio Larrosa. Por ende, **se irá alrededor del 22 del corriente a dichos lares.** Se ignora cuándo hará el manducaje del festejo por los puntajes que tiene su ciclo.

• **Se conocieron las razones** por las cuales el día 30 del mes anterior **bajó tanto la audiencia televisiva.** Fue debido a que **hubo cortes de luz y molestias en ese sentido** que privaron al público de ver televisión, por razones obvias. Por eso se vio que programos como el que conduce Juan Alberto Mateyko, **el tenaz, que está subiendo a pasos agigantados, tuviron poca audiencia, y lo propio** acaeció con "60 minutos" que **viene muy bien empujado por el rating. Aclarado.**

● BOLERISTICO

Esta noche a las 22 saldrá al aire **"Festival romántico: 40 boleros con amor"** desde un local de la Boca. La producción es de Roberto Fontana, **el eficiente,** y Marcelo Serantoni, la dirección de Antonio Clada, e intervendrán "Viole" Rivas, Fetiche, Chico Novarro (el que tiene nuevo apoderado: Eduardo Alvarez), Mario Clavell, Luis Ordóñez, el muñeco, y varios más. **¡Ukalele!**

● POR LA TELE

• Nelly Vázquez, Horacio Deval **(siempre cantando juntos),** Néstor Fabián, José Basso, María Graña y el Sexteto Mayor formarán el cast del primer programa en colores de "Tango y goles" que saldrá pasado mañana y que tal como dijéramos, **ahora será conducido por Santiago Bal, el ocurrente.**

• **Esta noche iba a emitirse "Bernadette" según la versión que hiciera en el 43 Jennifer Jones. Para no chocar con la que grabó en Tandil,** Andrea del Boca, **la chica del llanto, se la postergó indefinidamente** colocando en su lugar "Veneno implacable", **policial** con James Cagney.

• "Mateo", de Armando Discépolo, **emitida con buena crítica el año pasado, será refritada en breve** en el canal de calle Tagle. Fue una creación de Osvaldo Terranova, **el epicúreo.**

● ¿LEVANTE?

La llamada compañía de los galancitos **(así, en diminutivo)** prepara para el jueves 21 una velada en honor de la perfumada colonia. Ricardo Darín, **el ojiazulado,** estará al frente de las bienvenidas. Dicho galancito **acusó recibo** acerca de **si levantarían** "Me caso con vos" **asegurando no saber nada sobre el asunto.**

• El miércoles y jueves de la semana venidera se emitirá "Los diamantes del presidente", miniserie francesa que **dirigió un señor que en 1959** vino a Baires a dirigir una vista argentina que **jamás se estrenó** ("El cerco", con Jorge Salcedo y Edda Vermond). Michael Constantine encabeza el cast.

● LOCURITAS

Hubo una función especial en base a "Locuras en el matutino" y a tal fin **concurrió parte de la farándula con sus herederos** que festejaron el libro de Daniel Aguilar con Elvira Romei y Juan Carlos Puppo en el tablado. Asistieron Leonor Manso, **la raba,** y su hijo Lucas, María Alexandra, sin Calígula, y su nena de 10, Graciela Cohen y sus pibes Maximiliano y Jonathan, Diana María con la cónyuge de Luis Aguilé, Julieta Magaña (debuta el lunes en el 9) con su hermana y sobrinos, Waldo Belloso y su esposa, Zulema Alcayaga **(levantan el domingo la frustrada** "Rosaluz" **con la que perdieron muchos dinerillos),** Santiago Doria, Rafael Cini y Patricio Contreras. **Olerileri.**

● ¿CELOSO YO?

Carlos Estrada, **el que bajó puntos,** se reconoció **sumamente celoso,** eso pese a puntualizar que **"le tengo gran confianza a Erica"** (por Wallner) o sea su cónyuge **desde hace justo 13 pirulos.** Los celos de don **Demetrio Otero,** tal el verdadero apelativo del intérprete, quien debutara **en 1954,** se deben a que **desconfía** de todo lo que rodea a la progenitora de su único hijo. **Si no es llovido, es mojado...**

SE RIEN CON LA GARBO

Poco es lo que no se ha publicado sobre Greta Garbo. Lo que no deja de llamar la atención es que siempre que se reviven sus viejas películas el éxito es clamoroso. Ahora le ha tocado el turno a la Cinemateca de Milán. Millares de espectadores **vuelven a resucitar brevemente el mayor de los mitos que ha producido el cine y, aunque sea por cuatro horas, desde las ocho hasta las doce de la noche, Greta Garbo vuelve a quedar fija en las retinas de las generaciones que la recuerdan y de las otras, las que no tuvieron oportunidad de verla.**

La selección de filmes, incluye especialmente películas pertenecientes **al período mudo de la diva.** Se exhiben **"La leyenda de Gösta Berling",** que la Garbo protagonizara en Suecia bajo la dirección de Stiller; **"La calle sin alegría",** que fuera filmada en Alemania con la dirección de Pabst; **"El demonio y la carne".**

Las reacciones de la gente son curiosas: por una parte, **se ríe de los argumentos, que resultan ya muy pasados de moda pero las carcajadas llegan, sobre todo, cuando John Gilbert impone su mirada de sobreactuación en la muda "El demonio y la carne" o un delicadísimo Ramón Novarro finge pasión en la sonora "Mata Hari".**

Una Obra Teatral de Cortázar por "Gomita"

El periodista Oscar Gómez Arenales, estrenará próximamente bajo su dirección la obra **"Los Reyes",** de Julio Cortázar, adaptada en versión libre, titulándola **"Minotauro".**

Será interpretada por Guillermo Chinetti, Jorge Varas, Monika Mangisch, Andrés Callendo, Andrea Blánquez, Muñeca Moore y Claudia Raitman en los papeles principales. La escenografía pertenece a Mario Luciani, la dirección musical y el sonido a Carlos Bussinger, las máscaras y maquillajes a Oscar Mulet, la iluminación a Max Maza, el arte fotográfico a Miguel Martelotti, la creación gráfica a Juan José Rosenberg.

Cabe acotar que **"Minotauro"** lleva ya dos meses de ensayos y será la segunda obra que estrena en el año, Oscar Gómez Arenales. El grupo de teatro, prevé estrenar otras dos piezas cuyos autores son Ingmar Bergman y Jean Paul Sartre.

SUS CARTAS ESTAN ECHADAS

♡ H	♣ A	◊ N	♣ R	♠ A	◊ O	♣ M	♡ O	♣ D	♡ R	♠ E	◊ L
♣ O	♡ A	♠ L	◊ E	♣ N	♡ S	♠ A	♣ I	◊ P	♣ A	♡ M	♠ N
◊ I	♠ T	♡ U	♣ E	♡ Y	♠ O	◊ D	♠ L	♣ N	♡ B	♣ E	◊ A
♠ A	♡ U	♣ L	◊ F	♠ B	◊ A	♣ H	♡ E	◊ V	♠ O	◊ O	♣ O
♡ N	♣ G	◊ R	♠ R	♡ A	♣ A	◊ E	♠ A	♣ R	◊ S	♠ L	♡ S

En estos 60 naipes se encuentra encerrado un mensaje para usted. Acaso se trata de un augurio o de una advertencia que no deberá desestimar. Para dar con el mensaje que conrresponda al lector éste debe proceder de la siguiente manera: si su nacimiento se ha registrado entre los días 5 y 11 (no importa el mes) elegirá PICAS; si se ha producido entre los días 12 y 19. TREBOL; si lo fue entre los días 20 y 27, DIAMANTE, y finalmente, si su advenimiento al mundo aconteció entre los días 28 y 4, su palo será CORAZONES. Una por su orden leyéndolas de izquierda a derecha, las letras que llevan las cartas correspondiente a la fecha en que nació y escríbalas. Así obtendrá el mensaje.

CONFESIONES

Elida Gay Palmer en Baires

Radicada en San Pablo (Brasil) CRONICA vespertina encontró de visita en Baires a una figura del cine argentino (1954-1960) de cuyas instancias poco se conocía: **Elida Gay Palmer.** Es así como ella nos habló:

"No te sorprenda que te llame amigo. El simple hecho que me hayas recordado es, para mí, un pasaporte a la amistad. Nunca, ni en la época en que me habría sido útil, fui inclinada a hablar de mi persona. La promoción personal, ejercida con envidiable maestría a mi alrededor por mucha gente, nunca fue uno de mis defectos. En la profesión de actriz esto era una virtud, más importante frecuentemente que el mismo talento. No quiero decir que yo lo tuviera y a esta altura, la verdad, poco me importa.

Estoy en San Pablo desde hace 20 años. Seis hijos, que van de los 25 a los 5 años, una nieta, dos maridos (no simultáneos), muchas plantas y bichos, son mi bagaje. Muchos libros —todos leídos, algunos mal digeridos—, una máquina de escribir, un montón de ideas, de inquietudes, de desencantos también. A mí me tocó la crisis violenta que duró hasta el '58, año en que me fui de Argentina. Ese fue uno de los motivos por los cuales mi carrera no se consolidó. Hubo otros. Mi temperamento no combina con las aspiraciones de quien quería subir. No estaba dispuesta a supeditar mi vida a una carrera. Puede llamarse falta de vocación, como fue. Eran constantes las discusiones con mi apoderado sobre mi comportamiento fuera del trabajo lo cual me indisponía, por mi inexperiencia, contra la profesión. Andaba vestida de cualquier manera, de cara lavada, en una época en que las mujeres hasta dormían con pestañas postizas. Cuando me disponía a mirar las cabezas que parecían tortas y las caras que denunciaban horas de trabajo arquitectónico, tuve ataques de risa. Mi vida privada fue otro impedimento. Ya con el estreno de "Barrio gris" que fue triunfal tuve que esconder un hecho íntimo por esas cuestiones de las leyes y los ocultamientos. Ahí comprendí que el precio iba a ser muy caro y no valía la pena pagarlo. Tuve los hijos que quise, los amores que quise, no estoy ni un poco arrepentida. Viví con mucha intensidad, lo bueno y lo malo. Por eso no soy un fenómeno de juventud. Solo los que viven para sí se mantienen jóvenes. Tampoco soy una señora gorda. Quiero prevenir que si alguna emulación hubo en cuanto a Laura Hidalgo fue casual. Si hubo alguien a quien nunca quise imitar ésa fue Laura Hidalgo".

Los Caradura Prosiguen

"Los hermanos Caradura", es una mezcla única de comedia musical con un humor fuera de serie, entró en segunda semana. John Belushi y Dan Ayro hacen su debut cinematográfico interpretando a dos pillos que quieren volver a la buena senda y redimirse. El famoso Cab Calloway, James Brown, Ray Charles, Carrie Fischer, Aretha Franklin, Henry Gibson y la Banda de los Blue Brothers acompañan a estos dos personajes, bajo la dirección de John Landis. Está filmada en la ciudad de Chicago y sus alrededores.

TV PROGRAMA TV

16.30	7	LA FAMILIA BRADY
	13	LA TARDE DE LOS CHICOS
17	2	EL CLUB DEL DOS
	7	UN LATIDO DISTINTO
	9	SHOW DE DORIS DAY
17.30	9	DIBUJOS ANIMADOS
	11	MISION IMPOSIBLE
18	7	EL PLANETA DE BERUGO
	9	BONANZA
18.30	7	SUPER AGENTE 86
	11	RANDALL EL JUSTICIERO
19	2	KUNG FU
	7	GALERIA
	9	NUEVEMUNDO
	11	VIVALO CON NOTICIAS ONCE
	13	LA FAMILIA INGALLS
19.30	9	IMPLOSION
20	2	BONANZA
	7	LOS ANGELES DE CHARLIE
	9	VIDEOSHOW
	11	COMBATE
	13	BUENAS NOCHES ARGENTINA
21	2	LOS WALTON
	7	SESENTA MINUTOS
	9	CICLO DE G. BREDESTON Y N. CARPENA
	11	CHIPS
	13	EXPRESO DEL TIEMPO
22	2	FAMILY
	7	ESPECIALES DE ATC "FESTIVAL ROMANTICO"
	11	LAS CHICAS DE BLANSKY
	13	EL MUNDO DEL ESPECTACULO "NOCHE BRAVA"
22.30	9	LOS MISERABLES
	11	OWEN MARSHALL
23	2	STARSKY Y HUTCH
23.30	9	LOS PROFESIONALES
	11	ROBIN HOOD
23.45	13	SEPTIMA EDICION
24	2	PATRULLA JUVENIL
	7	LOS AMIGOS DEL HOMBRE
	11	TRASNOCHE GRUNDIG "BERNADETTE"
0.30	9	GRANDES OLVIDADOS
	13	TRASNOCHE TRECE "LA CLASE DEL '63"
1	7	ATC INFORMA
2	13	UN MOMENTO DE MEDITACION

USTED Y LOS ASTROS

ACUARIO
(21 de enero al 19 de febrero)
Buena predisposición para su trabajo, se adelantan tareas. En amor, gratos momentos. No olvide a familiares.

PISCIS
(20 de febrero al 20 de marzo)
Es el momento de activar tareas, apoyo de compañeros. En amor, imprevisto encuentro. Buena noticia en el hogar.

ARIES
(21 de marzo al 20 de abril)
Se confirman nuevas tareas, obre sin temor. En amor, altibajos, sea prudente. Se aclara situación familiar.

TAURO
(21 de abril al 22 de mayo)
Buen día de trabajo, se confirman planes. En amor, analice sus sentimientos y sea sincero. No olvide a amigos.

GEMINIS
(23 de mayo al 21 de junio)
Es el momento de activar tareas, de usted depende una solución. En amor, no de motivos de discusión. Salud bien.

CANCER
(22 de junio al 21 de julio)
Active plan de trabajo, buenas posibilidades. En amor, no dé importancia a una discusión. Salud y azar mejor.

LEO
(22 de julio al 21 de agosto)
Se confirma asunto de trabajo, incluya a compañeros. En amor, no existen motivos de duda. Alegría en el hogar.

VIRGO
(22 de agosto al 22 de setiembre)
Buena oportunidad en su trabajo, obre con decisión. En amor, se aclaran dudas. Apoyo de amigo en plan personal.

LIBRA
(23 de setiembre al 22 de octubre)
Se confirma buen presentimiento en asunto de trabajo. En amor, sepa esperar el momento. Alegría por encuentro.

ESCORPIO
(23 de octubre al 21 de noviembre)
Buen día de trabajo, salen tareas atrasadas. En amor, altibajos, obre con simpatía. Noticia en el hogar.

SAGITARIO
(22 de noviembre al 21 de diciembre)
Buen día de trabajo, actividad provechosa. En amor, cuidado con los celos. Se aclara situación familiar.

CAPRICORNIO
(22 de diciembre al 20 de enero)
Es el momento de tomar una decisión en su trabajo. En amor, se confirma buen presentimiento. Noticia de amigo.

SHAILA Platea $ 20.000
ATREVIDOS DESNUDOS
Talcahuano 360 de 20 a 4 a mts. de Ctes.

TRASNOCHANDO a precios populares
STREAP-TEASE de Primera
Pasco 218 20 a 4

SE RUEDA LA 3ª VERSION DEL FAMOSO 'ANGEL AZUL'

BONN, 8 (ANSA).— En los estudios de Bavaria, Rainer Werner Fassbinder se encuentra actualmente rodando **"Lola"**, según la famosa novela de Henrich Mann **"El profesor Unrath"** en la cual se basó también **"El ángel azul"**. Sin embargo, Fassbinder, que pretende ser un original, no quiere que se confunda a su película con la de Von Sternberg. Según sus declaraciones, el guión es mucho más libre que el que se realizó para **"El ángel azul"**. Además, señala, "no he visto la película de Von Sternberg desde hace quince años por lo menos". Según el realizador alemán de moda, él se ha inspirado también en el cine y no solo en la obra de Mann: cita a Sidney Lumet, Visconti y Chabrol como fuentes.

"A diferencia de María Braun", señala el director, **"Lola no se encuentra ya en un mundo donde los hombres están ausentes. La independencia de María Braun ha desaparecido y Lola se convierte en un objeto sexual. Y, sin embargo, en la medida en que se lo permiten, se cree libre. De ahí partirá su error. De creer solo aquello que los demás le dejan creer".** En estos momentos otra película de este director, **"Lili Marlene"**, está siendo objeto de un muy buen recibimiento en diversas capitales de Europa. En París y Madrid, por ejemplo, los anuncios de la película muestran a Hanna Schygulla vestida como Liza Minnelli en "Cabaret" y detrás la famosa svástica nazi. Junto al nombre de la Schygulla aparece el de Giancarlo Giannini. **No se sabe la suerte que correrá el filme en el mercado anglosajón.**

● **POSEIDA**

PARIS, 8 (ANSA).— Se sitúa en Berlín **"Posesión", la cuarta película de Andrezj Zulaswki, el director polaco que saltó a la fama, o por lo menos llamó poderosamente la atención de la crítica,** con su **"La importancia de amar"**, protagonizado por Romy Schneider.

Esta vez la protagonista es Isabelle Adjani, quien se las tiene que ver con una poderosa criatura que se adueña de las mujeres y dirige sus acciones.

Ex de Marilyn irá a Caracas

CARACAS, 8 (ANSA).— Arthur Miller piensa visitar esta capital en el próximo mes de junio. El dramaturgo, realizará un encuentro con personas ligadas al medio teatral.

● **BRAGA AMA**

RIO DE JANEIRO, 8 (ANSA).— Se estrenó recientemente en salas de esta ciudad el filme de Arnaldo Jabor "Eu te amo", con un elenco formado por Sonia Braga, Paulo César Pereio, Vera Fischer, Tarcisio Meira y Regina Casé. Según el director "es una historia de amor, pero no desde el punto de vista de la 'love story' lírica y sentimental. Se trata más bien de una película donde están incluidas todas las dificultades del amor.

Fracaso de Famosas Actrices

MADRID, 8 (ANSA).— Tres autores —Strindberg, Eugene O'Neil y Jean Cocteau— y tres actrices **—Irene Gutiérrez Caba, Julieta Serrano y Amparo Rivelles—**, a pesar de sumar entre los seis una considerable dosis de talento, no bastaron para hundir a un espectáculo ofrecido en el Lara. Dicho espectáculo, según juicios de la crítica especializada, resultó excesivamente largo y denso como para que el espectador pudiera sentirse cómodo y atento al mismo tiempo. Si bien la misión del teatro no es lograr que el espectador se sienta cómodo —dice la crítica—, sí lo es el poder entretenerlo en el mejor sentido de la palabra: esto es, proponerle un juego.

Esto último es lo que no ocurrió en el escenario del Lara. Siempre según los especialistas, los monólogos elegidos son de una densidad que raya en lo macabro, especialmente en el caso de "La más fuerte" de Strindberg y de "Antes del desayuno" de O'Neil. Pareciera que estos dos autores juntos resultan insoportablemente "profundos". Además, el riesgo de un monólogo para cualquier actor o actriz es siempre muy grande y la dirección debe ser absolutamente rigurosa. Sin embargo, tampoco esto falló, William Layton y José Carlos Plaza hicieron lo mejor que pudieron para salvar el espectáculo y el brillo de las actrices es verdaderamente inusual. Pero la elección de "La voz humana" de Cocteau, fue arduamente criticada por los especialistas. Amparo Rivelles, que es quien cierra el espectáculo con el texto del francés, nada puede hacer para salvar a dicho autor de la vergüenza y del ridículo, sobre todo porque ya resulta muy difícil creer en esa mujer que gime junto a un teléfono diciendo incoherencias. A pesar de todo la crítica tuvo palabras de elogio para las actrices, en especial para Rivelles y para los directores, pero el espectáculo —debido a los textos— fue calificado de "excesivo".

CARLOS A. PETIT y FRANCISCO REIMUNDO presentan
ALFREDO BARBIERI
CARMEN BARBIERI
JORGE CORONA
JORGE LUZ
HOY DEBUT
VERDISSIMA 81
ALFREDO BARBIERI
CARMEN BARBIERI
JORGE CORONA
JORGE LUZ
JUAN CARLOS GALVAN
LOS WILSON
REVISTAS
REVISTAS
REVISTAS
REVISTAS
REVISTAS
PLATEA $ 40.000.-
SUPER PULLMAN $ 25.000.-
TEATRO TABARIS
CORRIENTES 831 Tel. 392-8509

PALABRAS CRUZADAS

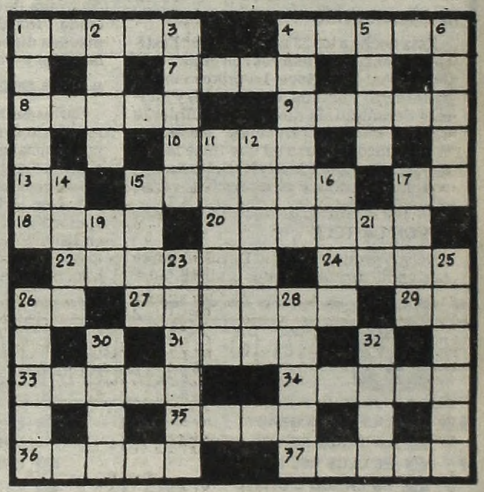

HORIZONTALES

1) Animal fabuloso. 4) Río de Africa occidental. 7) Planta muy pequeña de la familia de los hongos. 8) Medida de tierra que contiene 36 fanegas. 9) Cuarto color del espectro solar. 10) Hilera. 13) Nota musical. 15) Especie de fusta. 17) Interjección para estimular. 18) Ave de rapiña. 20) Hacer ojales. 22) Baña con aceite. 24) Pared, tapia. 26) Símbolo químico del Estroncio. 27) Provincia de Colombia. 29) Artículo determinado. 31) Primogénito de Isaac. 33) Cortar por el pie los árboles. 34) Contraer matrimonio. 35) Vasija redonda de metal que sirve para cocer manjares. 36) Dioses del hogar. 37) Mamífero roedor.

VERTICALES

1) Ave zancuda. 2) Oxido de hierro que atrae a los metales. 3) Ciudad de Estados Unidos. 4) Provincia de Italia, en el Piamonte. 5) Departamento de Francia. 6) Máquina circular que gira sobre su eje. 11) Esclavos de los lacedemonios. 12) Distante, apartada. 14) Casualidad, caso fortuito. 15) Vela de las embarcaciones latinas. 16) Arbol de la familia de las ulmáceas. 17) Nombre de una consonante. 19) Afirmación en dialecto provenzal. 21) Símbolo químico del oro. 23) Natural de España, pl. 25) Isla de Francia. 26) Planta de la familia de las liliáceas, de cuya médula se prepara una bebida alcohólica. 28) Perteneciente al duque. 30) Percha para cazar perdices. 32) Atreverse.

(La solución mañana)

(Solución del problema anterior)

TEATROS

★ **TEATRO COLON. 35-1430.** SABADO 9 a las 21: Func. Ext. Espec. Coreogr. Act. del BALLET EST. DEL T. COLON. Ballets: "CONSTANCIA", de CHOPIN - DOLLAR; "DON JUAN DE ZARISSA" (Cuadro II), de EGK - GSOVSKY; "EL CISNE NEGRO" (Pas de deux); "BAILE DE GRADUADOS", de STRAUSS - LICHINE - GRIGORIEVA. Dir. de Orq.: BRUNO D'ASTOLI. Dir. Ballet.: ANTONIO TRUYOL. Orq. Filarmónica de Bs. As. Loc. en vta. Pl.: $ 40.000. Boletería diariamente de 10 a 20 en Tucumán 1111.

★ **MUNICIPAL GRAL. SAN MARTIN. Corrientes 1530. 46-8611. Sala M. Coronado.** Hoy a las 21.30: TEATRO MAXIMO GORKI DE LENINGRADO en "JANUMA", de Tsagarelli. Dir.: G. Tovstonogov. Pl.: $ 40.000. Pull.: $ 30.000. Mañana a las 17: "Januma"; a las 22: "Historia de un caballo".

— **Sala Casacuberta.** Hoy a las 22: "HAMLET" de W. Shakespeare. Con Alfredo Alcón y gran elenco. Dir.: O. Grasso. Pl.: $ 28.000. Loc. en vta. con 3 días de antic. Sáb. y dgo. a las 16: Grupo de Titiriteros del TMGSM en: "LA BELLA Y LA BESTIA", de A. Bufano. Dir.: A. Bufano.

— **Sala Cunill Cabanellas.** Hoy a las 22: "EL JARDIN ROBADO", de M. L. Rubertino. Dir.: F. Labat. Pl.: $ 15.000. Loc. en vta.

★ **PRESIDENTE ALVEAR. Corrientes 1659.** VIERNES 8 a las 21.30: SABADO 9 a las 20 y 22.30. DOMINGO 10 a las 19.30: "MARIA, MARIA", drama danzado de ARAIZ - NASCIMENTO. Grupo CORPO de Belo Horizonte. Dir. Gral.: OSCAR ARAIZ. Loc. dde.: $ 25.000, en vta. con 3 días de antic. Boletería diariamente de 10 a 20 en Corrientes 1659.

★ **ASTRAL. Corrientes 1639. 46-5707/9964.** Hoy a las 21.30. Gran éxito:

ROSALUZ

Una maravillosa comedia musical apta para todo público. 40 personas en escena. Dir.: Agustín Alezzo.

★ **ATENEO. Paraguay 918. 31-2888.** Ultimas semanas. ALBERTO CLOSAS Y SUSANA CAMPOS en:

CENA DE MATRIMONIOS

Con Rudy Carrié, Linda Peretz y elenco. Mar. a vier. a las 21.30. Sáb. a las 20.30 y 23. Dgos. a las 20. Loc. en vta. con 5 días de ant.

★ **BLANCA PODESTA. Corrientes 1283. 35-2592.** Ultimas semanas: ANALIA GADE en:

HAY QUE SALVAR A LOS DELFINES

Con S. Bal e I. Quirós. Dir.: C. Madanes. Mar. a vier. a las 21.30 Sáb. a las 20 y 23. Dgos. a las 20.30. Miér. día pop. Loc. en vta. con 5 d. de ant.

★ **BURLESQUE. Corrientes 483.** Sensacional espectáculo, al estilo de Burlesque: "Las gatitas" estrenan: "AL DESTAPE TOTAL". En su género, el de mayor jerarquía. P.m.18.

★ **COMICO. Corrientes 1280. 35-2108.** Gran espectáculo:

EL DILUVIO QUE VIENE

40 personas en escena. 3º año triunfal. Martes a jueves a las 21.30. Vier. y sáb. a las 20 y 23. Domingos a las 20. Loc. en vta.

★ **DEL GLOBO. M.T. de Alvear 1155. 393-8351.** Sexto año consecutivo: "EL BULULU" con José María Vilches. Mart. a las 21.30. Sáb. a las 23. Dgos. a las 18. "A LAS MIL MARAVILLAS". Miér. y vier. a las 21.30. Juev. y dgos. a las 20. Sáb. a las 21. Loc. en vta.

★ **EL NACIONAL. Corrientes 960. 35-7800/0816.** El éxito del año llega a la calle Corrientes. CARLOS PERCIAVALLE en:

ABURRIRSE ES PECADO MORTAL

Mar. a juev. a las 21.30. Vier. y sáb. a las 21.15 y 23.45. Dgos. a las 19 y 22. Loc. en vta.

★ **FLORIDA. Florida 165. 30-5360.** Presenta su nueva revista: "CHICAS DE CUIDADO" con Omar Salguero, Moira Star, Graciela Ralbans, y las vedettes del Florida. Cont. de lun. a sáb. de 20 a 1.30. P.m.18.

★ **KARINA. Corrientes 636. 40-1708.** Cont. de 20 a 4: Strip-tease. "FRIVOLISIMAS" (2º Parte). De 0 a 4: "Lluvia de estrellas" en el show internacional. Dir. Gral.: Alfredo Elizalde. P.m.18.

★ **LICEO. Rivadavia y Paraná. 38-4291.** CIPE LINCOVSKY y ARMANDO HALTY en:

SARAH BERNHARDT

"Memorias" de John Murrel. Dir.: María Morgan. Mar. a vier. a las 21.30. Sáb. a las 20.30 y 23. Dgos. a las 19 y 21.30. Loc. en vta.

★ **METROPOLITAN 1. Corrientes 1343. 40-0816.** Sensacional presentación de:

LA REVISTA DE LAS SUPER ESTRELLAS

Con Jorge Porcel, Susana Giménez, Alberto Olmedo, Moria Casan, El mago Satany y Javier Portales. Loc. en vta. con 3 días de antic. Mar. a vier. a las 21 y 23. Sáb. a las 21, 23.15 y trasn. 1.30. Dgos. a las 20 y 22. Loc. en vta. con 3 días de antic.

★ **NACIONAL CERVANTES. Libertad 815. 45-4224.** (8 únicas semanas) Hoy a las 21: Estreno: "PIGMALION", de G. Bernard Shaw. Con: Irma Córdoba, Alicia Zanca, Pepe Novoa y elenco. Dir.: Rodolfo Graziano. Juev. a dgos. Pl.: $ 20.000. Mar. y mier.: "EL CONVENTILLO DE LA PALOMA".

★ **OLIMPIA. Sarmiento 777. 40-2678.** Hoy a las 22: Carlos Carella, Betiana Blum y Eduardo Pavlovsky en: "CAMARALENTA" de E. Pavlovsky. Dir.: L. Yusem. Hoy pop.: $ 20.000. Loc. en vta. con 5 días de antic.

★ **PARADISE. Corrientes 827.** Cont. de Lun. a Dgos. de 20 a 4. La revista sexy del desnudo: "EL DESCORCHE DEL AÑO". Las mujeres más excitantes de Bs. As. Dir.: Antonio Prat. P.m.18.

★ **PAYRO. San Martín 766. 32-5922.** Compañía Argentina de Mimo presenta: "PI:3,14". Dir.: Angel Elizondo. Vier. y sáb. a las 21. Dgo. a las 20. Unicas presentaciones de preestreno: "PATER NOSTER", de Jacobo Langsner. Dir. A. Alliezzo. Sáb. a las 22.30. Dgos. a las 21.30. Loc. en vta.

★ **PLANETA. Suipacha 927. 32-9547.** Teatro Planeta presenta a Marilina Ross en "BODA BLANCA", de Tadeusz Rozewicz. Dir.: Laura Yusem. Con Patricia Hart y elenco. Miér. y juev. a las 21.30. Vier. y sáb. a las 22.30. Dgos. a las 21.30. P.m.18.

★ **REGINA. Avda. Santa Fe 1235. 44-5470.** China Zorrilla en:

EMILY
(Una mujer maravillosa)

De William Luce. Dir. Alejandra Boero. Mar. a juev. a las 21.30. Vier. a las 22. Sábados 20.30 y 23. Dgos. a las 20. Miér. día popular.

★ **TABARIS. Corrientes 831. 392-8509. Alfredo Barbieri, Carmen Barbieri y Jorge Corona en:**

¡VERDISSSIMA!

Con Jorge Luz, Juan Carlos Galván y elenco. Pl.: $ 40.000. Super: $ 25.000. Diariamente a las 21 y 23. Sáb. trasn. Lunes: pl. y super: $ 20.000.

VARIEDADES

★ **LUNA PARK. Corrientes 99. 31-1990/5100. 32-2135/2538.** SABADO 9 de MAYO de 1981 a las 21.15:

BOXEO PROFESIONAL

Combate por la Categoría Gallo Junior. Semifinal Mundial entre GUSTAVO BALLAS (Argentina, Nº 1 en el Ranking Mundial) y RYOETSU MARUYAMA (Japón, Nº 3 en el Ranking Mundial). Doce (12) rounds. Pop.: $ 25.000.

CINES

★ **A.B.C. Esmeralda 506. 392-9506.** Cont. desde las 8: "EL DULCE CUERPO DE DEBORAH"; "TAN DULCE Y TAN PERVERSA". Noche 20: Show en vivo: "STRIP-TEASE AL DESNUDO TOTAL". P.m.18. Sáb. trasn.

★ **ADAN 1. Corrientes 959. 393-6115.** A las 14.45, 18.20 y 21.55:

EL FRANCOTIRADOR

P.m.18. A las 14.25, 18 y 21.35: Notic. Sáb. trasn. 1.20.

★ **ADAN 2. Corrientes 959. 393-5034.** A las 13, 15, 17,19, 21 y 23:

EL ESPIA MAS PELIGROSO DEL MUNDO

P.m.14. A las 14.50, 16.50, 18.50, 20.50 y 22.50: Notic. Sáb. trasn. 1.

★ **ALFA. Lavalle 842. 392-1114.** A las 13, 15, 17, 19.5, 21.10 y 23.10:

VOLVER A ENAMORARNOS

P.m.18. Con Elliot Gould y Susannah York. A las 14.45, 16.45, 18.50, 20.55 y 23: Notic. Sáb. trasn. 1.15.

★ **ALFIL. Corrientes 1753. 40-7575.** A las 14.25, 16.35, 18.45, 21, 23.15 y sáb. trasn. "DE PRISA DE PRISA". P.m.18. A las 14, 16.10, 18.20, 20.35 y 22.50: Notic.

★ **AMBASSADOR. Lavalle 777. 392-9700.** A las 13, 14.50, 16.45, 18.55, 21.5 y 23.15:

SENTIMENTAL

P.m.18. Con Sergio Renán y Pepe Soriano. A las 14.40, 16.30, 18.35, 20.45 y 22.55: Notic. Sáb. trasn.: 1.20.

★ **AMERICA. Callao 1057. 41-3818.** A las 14.15, 16.30, 18.45, 21 y 23.15:

EL ESPEJO ROTO

S.r. Con Elizabeth Taylor y Rock Hudson. A las 13.55, 16.5, 18.20, 20.35 y 22.50: Notic. Sáb. trasn. 1.15.

★ **ARIZONA. Lavalle 727. 392-6967.** Cont. 13.5, 16.30, 19.55 y 23.20:

EL DRAGON SANGRIENTO

Cont. 14.40, 18.5 y 21.30: "LOS GLORIOSOS BASTARDOS". P.m.18. Sáb. trasn. 1.20: "El dragón sangriento".

★ **ATENEO. Paraguay 918. 31-2888.** A las 15, 16.30 y 18: "EL PAJARO LOCO Y TOM Y JERRY". Selección de sus mejores dibujos animados en maravillosos colores. S.r.

★ **ATLAS. Lavalle 869. 392-1936.** A las 13, 15.30, 18.5, 20.40 y 23.10:

FLASH GORDON

S.r. A las 15, 17.35, 20.10 y 22.40: Notic. Sáb. trasn. 1.30.

★ **AVENIDA. Av. de Mayo 675. 33-6626.** Cont. 11, 14.10, 17.20 y 20.50: Lo importante es amar; 12.35, 15.45, 18.55 y 22.25: La adolescente. P.m.18.

★ **BIARRITZ. Suipacha 482. 392-0356.** A las 14.10, 17, 20 y 22.55: "MI TIO DE AMERICA". P.m.18. A las 13.40, 16.35, 19.25 y 22.25: Notic. Sáb. trasn.

★ **BROADWAY. Corrientes 1155. 35-2345.** A las 13.5, 14.55, 16.50, 18.55, 21.5 y 23.15:

MOMENTOS

P.m.18. A las 14.45, 16.35, 18.35, 20.45 y 22.55: Notic. Sáb. trasn. 1.20.

★ **CALLAO. Callao 27. 40-1898.** A las 14.50, 16.55, 19, 21.5 y 23.15: "MOMENTOS". P.m.18. A las 14.30, 16.35, 18.40, 20.45 y 22.55: Notic. Sáb. trasn. 1.25.

★ **CAPITOL. Santa Fe 1848. 44-2379.** A las 13, 15.25, 17.55, 20.25 y 23:

"MI TIO DE AMERICA"

P.m.18. A las 15.5, 17.35, 20.5 y 22.40: Notic. Sáb. trasn. 1.10.

★ **CERVANTES. Belgrano 1820. 38-2698.** Cont. 13.45, 18.20 y 22.50: "EL HOMBRE ELEFANTE"; 15.50 y 20.25: "MUERTE EN EL NILO". P.m.14.

GUIA DE TEATROS Y CINES

★ **CINEMA UNO. Suipacha 460. 392-1112.** A las 12.30, 14.55, 17.30, 20.10 y 22.55:

EL HOMBRE ELEFANTE

P.m.14. Con John Hurt y Anthony Hopkins. A las 14.45, 17.10, 19.45 y 22.25: Notic. Sáb. trasn. 1.30.

★ **CONCORDE. Lavalle 925. 35-1850.** A las 13.10, 15.30, 18, 20.30 y 23:

EL ESPECIALISTA DEL PELIGRO

P.m.18. Con Peter O'Toole y Barbara Hershey. A las 15.20, 17.40, 20.10 y 22.4: Notic. Sáb. trasn.: 1.30.

★ **COSMOS 70. C'tes 2046. 49-0862.** A las 14.10, 16, 17.50, 19.40, 21.30 y 23.20:

HIROSHIMA MON AMOUR

P.m.18. La obra maestra de A. Resnais. A las 14, 15.50, 17.40, 19.30, 21.20 y 23.10: Notic.

★ **ELECTRIC. Lavalle 836. 392-1846.** Cont. 13, 16.30, 20 y 23: "MONTURA DE PLATA"; 14.40, 18.10 y 21.40: "Y AHORA ME LLAMAN EL ESTAFADOR"; 16.15, 19.45: Notic. P.m.14. Sáb. trasn. "Montura de plata".

★ **EMPIRE. H. Yrigoyen 1934. 47-8770.** Cont. 16.10, 19.40 y 23: "LA CHICA DEL ADIOS"; 14.10, 18 y 21.20: "VERANO DEL 42". P.m.18. Sáb. trasn. "La chica del adiós".

★ **FLORIDA. Florida 165. 30-5360.** Cont. desde las 11: Los días calientes. P.m.18.

★ **GAUMONT. Rivadavia 1635. 40-3050.** A las 13, 15.20, 17.40, 20.20 y 23:

FLASH GORDON

S.r. A las 15, 17.20, 20 y 22.40: Notic. Sáb. trasn. P.m.18.

★ **GRAN REX. C'tes 857. 392-8000.** Extraordinario estreno: A las 12.30, 14.10, 16.25, 18.40, 21 y 23.20: A. Lansbury, G. Chaplin, T. Curtis, E. Fox, R. Hudson, K. Novak y E. Taylor en:

EL ESPEJO ROTO

S.r. Guy Hamilton. A las 16, 18.15, 20.35 y 22.55: Notic. Loc. en vta. con 2 días de antic. Sáb. trasn. 1.30.

★ **GRAND SPLENDID. Santa Fe 1860. 44-0808.** A las 13.45, 16.5, 18.30, 20.50, 23.15 y sáb. trasn. 1: "EL ESPIA MAS PELIGROSO DEL MUNDO". P.m.14. A las 15.35, 18, 20.25 y 22.45: Notic.

★ **GRAN VICTORIA. Av. de Mayo 882. 34-1493.** Cont. de 8 a 3: "El amor a través de los siglos"; "Phitecantropus erectus"; "Las amazonas". P.m.18.

★ **IDEAL. Suipacha 378. 35-3300.** A las 14.30, 16.40, 18.50, 21, 23.15 y sáb. trasn. 1.15: "DEPRISA, DEPRISA". P.m.18. A las 14, 16.10, 18.20, 20.30 y 22.45: Notic.

★ **IGUAZU. Lavalle 940. 393-9931.** A las 13, 14.55, 17, 19, 21.5 y 23.10:

LA CHICHARRA

P.m.18. Con Tony Franciosa y Virna Lisi. A las 14.35, 16.35, 18.35, 20.40 y 22.45: Notic. Sáb. trasn. 1.30.

★ **LARA. Av. de Mayo 1225. 38-6966.** Cont. 14.10, 17.45 y 21.14: "Doctor Zhivago". P.m.14. Sáb. trasn. Led Zeppelin en: "La canción es la misma".

★ **LEOPOLDO LUGONES. Corrientes 1530. 46-8611.** A las 15, 17.30, 20 y 22.30: "Mientras la ciudad duerme". Dir.: John Huston. Con: Sterling Hayden y Marilyn Monroe. S.r. Pl.: $ 8.000.

★ **LIBERTADOR. Ctes. 1334. 40-7443.** A las 13.10, 15.25, 17.50, 20.20 y 22.50:

LA HIJA DEL MINERO

P.m.14. Con Sissi Spacek y Tommy Lee Jonesng. A las 17.30, 20 y 22.30: Notic. Sáb. trasn. 1.20.

★ **LOIRE. Corrientes 1524. 49-1900.** A las 13, 15.20, 17.50, 20.20 y 22.50:

FAMA

P.m.18. La obra de Alan Parker. A las 15.10, 17.40, 20.5 y 22.35: Notic. Sáb. trasn. 1.15.

★ **LORANGE. Ctes. 1372. 45-7386.** A las 14, 16.15, 18.35, 20.55 y 23.15:

EL NIDO

P.m.18. Con Héctor Alterio y Ana Torrent. A las 15.55, 18.15, 20.35 y 22.55: Notic. Sáb. trasn. 1.15.

★ **LORCA. Corrientes 1428. 40-5017.** A las 13.50, 16.10, 18.30, 20.50, 23.10 y sáb. trasn. 1.10:

COMO EN CASA

P.m. 18. Dir.: Marta Meszaros. A las 13.30, 15.40, 18, 20.20 y 22.40: Notic.

★ **LORENA. Corrientes 1551. 46-7501.** A las 13.20, 15.35, 18.5, 20.35 y 23.5:

GENTE COMO UNO

P.m.18. Con Robert Redford. A las 15.20, 17.45, 20.15 y 22.45: Notic. Sáb. trasn. 1.15.

LOS ANGELES 1. Corrientes 1770. 40-3742. A las 14.10, 15.20, 17.30, 19.10, 20.50 y 22.30:

DESFILE DE ILUSIONES

S.r. Hablada en castellano. Una película encantadora.

★ **LOS ANGELES 2. Corrientes 1770. 40-3742/45-2405.** A las 13.30, 15.35, 17.40, 19.50 y 22.10: Notic. A las 13.45, 15.50, 17.55, 20.15 y 22.40:

EL GATO QUE VINO DEL ESPACIO

S.r. Una hermosa película para toda la familia.

★ **LOSUAR. Corrientes 1743. 40-6100.** A las 13, 15.20, 17.45, 20.20 y 22.55:

EL ESPECIALISTA DEL PELIGRO

P.m.18. Con Peter O'Toole y Bárbara Hershey. A las 15.10, 17.30, 20.5 y 22.40: Notic. Sáb. trasn. 1.15.

★ **LUXOR. Lavalle 669. 392-3893.** A las 13, 15.30, 18, 20.30 y 23:

GENTE COMO UNO

P.m.18. Un film de Robert Redford. A las 15.15, 17.45, 20.15 y 22.45: Notic. Sáb. trasn. 1.30.

★ **METROPOLITAN 1. Corrientes 1343. 40-0816.** "LA REVISTA DE LAS SUPER ESTRELLAS" ver información en cartelera de teatros.

★ **METROPOLITAN 2. Corrientes 1343. 40-1064.** A las 14.45, 16.50, 19, 21.10 y 23.25: "EL JUEVES DEL ADIOS". P.m.14. A las 14.20, 16.25, 18.35, 20.45 y 23: Notic.

★ **MONUMENTAL. Lavalle 780. 393-8865.** A las 13.20, 15.40, 18.5, 20.35 y 23:

EL NIDO

P.m.18. Con Héctor Alterio y Ana Torrent. A las 13.5, 15.25, 17.45, 20.15 y 22.40: Notic. Sáb. trasn. 1.15.

★ **MULTICINE. Corrientes 753. 393-6478.** SALA 1: P.m.18: "El amante audaz"; "Pasión indiscreta". SALA 2: P.m.18. "Madre mía qué piernas"; "La invasión de las tarántulas gigantes". SALA 3: P.m.18 "La tentación desnuda"; "Lujuria tropical". SALA 4: P.m.18 "Otro hombre, otra mujer"; "Infierno sin salida". SALA 5: P.m.18. "La mujer de vacaciones"; "Los machos".

★ **NORMANDIE. Lavalle 861. 392-1000.** A las 13, 15.30, 18, 20.30 y 23: "SUCEDIO EN EL FANTASTICO CIRCO TIHANY". S.r. A las 15.10, 17.40, 20.10 y 22.45: Notic. Sáb. trasn. 1.15.

★ **OCEAN. Lavalle 739. 392-1515.** A las 13, 15, 17, 19.5, 21.10 y 23.15:

CRUISING

P.m.18. A las 14.35, 16.35, 18.40, 20.45 y 22.50: Notic. Sáb. trasn. 1.30.

★ **OPERA. Corrientes 860. 35-1335.** A las 13.20, 15.10, 17.5, 19.5, 21.10, 23.10 y sáb. trasn. 1.15: "LOS INCORREGIBLES". P.m.14. A las 13.10, 14.55, 16.45, 18.40, 20.45 y 22.55: Notic. El 20 de mayo a las 22.30, única presentación "WILD BILL DAVISON Y SU JAZZ KINGS" acompañado por BARRET DEEMS y MARITO COSENTINO. Loc. en vta. de 10 a 23.

★ **PARIS. Lavalle 769. 392-2016.** Cont. 13.15, 15.10, 17.10, 19.15, 21.15 y 23.15: "APOCALYPSE II"; 13, 15, 17, 19, 21.5 y 23.5: Notic. P.m.18. Sáb. trasn. 1.20.

★ **PLAZA. Corrientes 939. 392-[illegible]77.** A las 13.20, 15.35, 18.5, 20.40 y 23.5: "EL CASO CLAUDIA". P.m.18. A las 13, 15.15, 17.40, 20.15 y 22.45: Notic. Sáb. trasn.

★ **PREMIER. Corrientes 1565. 46-2113.** A las 14.15, 16.25, 18.40, 20.55 y 23.10:

PARECE QUE FUE AYER

P.m.14. Con Goldie Hawn y Chevy Chase. A las 14, 16.5, 18.15, 20.30 y 22.45: Notic.

★ **PETIT PREMIER. Corrientes 1565. 46-2113.** A las 14, 16.15, 18.30, 20.45 y 23:

TAXI DRIVER

P.m.18. Con Robert de Niro y Cybill Shepherd.

★ **REAL. Esmeralda 425. 392-3600.** A las 13.35, 15.10, 16.55 y 18.40: "LA PRINCESA ENCANTADA". S.r. A las 20.30 y 22.45: "TAXI DRIVER". P.m.18. A las 13.25, 15, 16.45, 18.30, 20.15 y 22.30: Notic.

★ **REGINA. Avda. Santa Fe 1235. 41-5709.** Cont. 14.15, 16 y 17.40: "CUPIDO MOTORIZADO ENAMORADO", de Walt Disney.

★ **ROSE MARIE. Corrientes 780. 45-6448.** Cont. desde las 8: "CONFESIONES DE UNA AZAFATA SUECA"; "Vil seducción". P.m. 18. Sáb. trasn.

★ **SALA UNO. B. Sur Mer 549. 88-9420.** Cont. 14, 16, 18, 20 y 22: "CINCO TARDES"; 15.45, 17.45, 19.45 y 21.45: Notic.

★ **SANTA FE 1. Santa Fe 1947. 44-8980.** A las 13, 15.30, 18, 20.30 y 23:

GENTE COMO UNO

P.m.18. Dir.: Robert Redford. A las 20.15 y 22.45: Notic. Sáb. trasn. 1.15.

★ **SANTA FE 2. Santa Fe 1947. 44-8980.** A las 13, 14.55, 17, 19.5, 21.10 y 23.15:

VOLVER A ENAMORARNOS

P.m.18. Con Elliot Gould y Susannah York. A las 16.40, 18.45, 20.50 y 22.55: Notic. Sáb. trasn. 1.15.

★ **SARMIENTO. Lavalle 852. 392-3338.** A las 13, 15, 17, 19, 21 y 23.10: "TE ROMPO EL RATING". S.r. A las 14.40, 16.40, 18.40, 20.40 y 22.45: Notic. Sáb. trasn. 1.15.

★ **SELECT LAVALLE. Lavalle 921. 35-0235.** Cont. 13.30, 15.25, 17.20, 19.15, 21.10 y 2315: "Y ... ¿DONDE ESTA EL PILOTO?". S.r. A las 13.10, 15.5, 17, 18.55, 20.50 y 22.55: Notic. Sáb. trasn. 1.10.

★ **STUDIO. Santa Fe 2541. 821-5845.** Cont. 14, 16.15, 18.30, 20.45 y 23; "ALL THAT JAZZ"; 16, 18.15, 20.30 y 22.45: Notic. P.m.18. Sáb. trasn. 1: "Un fantasma en el Paraíso".

★ **SUIPACHA. Suipacha 442. 392-1195.** Cont. 14, 16.10, 18.25, 20.40 y 22.55:

ESTO ES CINERAMA

S.r. Un espectáculo imponente. Sáb. trasn.

ALMAGRO

★ **BIOGRAFO UNO. Corrientes 4636.** Cont. 14.25, 17, 19.35 y 22.15: Notic.; 14.40, 17.15, 19.50 y 22.30: El especialista del peligro. P.m.18.

★ **CABALLITO. Víctor Martínez 52. 431-0052.** Cont. 15 y 19.30: Pares y Nones; 17.30 y 21.40: No disparen ... soy dentista. S.r. Sáb. y dgo.

★ **PALACIO DEL CINE. Rivadavia 3636. 982-4818.** Cont. 14.50, 18.45 y 22.40: Momentos; 16.30 y 20.25: El infierno tan temido; 14.40, 18.35 y 22.30: Notic. P.m.18.

★ **ROCA. Rivadavia 3753. 812-1517.** Cont. 14.40, 18.30 y 22.20: Notic; 15, 18.50 y 22.40: Deprisa, deprisa; 16.45 y 20.35: 4 gatos locos. P.m.18.

BELGRANO

★ **BELGRANO. Cabildo 2356. 784-5691.** Cont. 14.40, 16.45, 18.50, 20.55 y 23: Momentos; 14.30, 16.20, 18.25, 20.30 y 22.35: Notic. P.m.18. Sáb. trasn.

★ **CABILDO. Av. Cabildo 2347. 784-3852.** Cont. 15, 17, 19, 21, 23 y sáb. trasn. 1.15: Café express; 14.50, 16.50, 18.50, 20.50 y 22.40: Notic. P.m.18.

★ **FANTASY. Cabildo 685. 771-0686.** Cont. 13.46, 15.30, 17.15 y 18.55: Notic. y Pinocho. 21 y 23: Parece que fue ayer. P.m.14. Sáb. trasn. All that jazz.

★ **G. PAZ. Cabildo 2702. 781-1412.** Cont. 14.15, 16.50, 19.30 y 22.15: Notic. 14.45, 17.20, 20 y 22.45: Flash Gordon. S.r. Sáb. trasn. 1.

★ **G. SAVOY. Cabildo 2829. 781-6500.** Cont. 14.40, 16.45, 18.50, 20.55 y 23: Los incorregibles; Notic. P.m.14. Sáb. trasn. 1.

★ **LIDO. Av. Cabildo 3241.** Cont. desde las 14.30: Gente como uno; Notic. P.m.18.

★ **MIGNON. Juramento 2433. 784-3899.** Cont. 15, 17.35, 20.15 y 22.50: Mi tío de América; 14.30, 17.10, 19.45 y 22.25: Notic. P.m.18. Sáb. trasn.

BOEDO

★ **CUYO. Boedo 858. 97-6975.** Cont. 15.30, 19.15 y 23: Flash Gordon; 14, 17.35 y 21.20: Zambomba y Metralleta. S.r. Sáb. trasn.

★ **GRAN SAN JUAN. San Juan 3246. 97-4293.** Cont. Romance en la cama; El lechero amoroso; Hagamos el amor. P.m.18.

★ **LOS ANDES. Boedo 777. 97-4233.** Cont. 15.40, 19.20 y 23: Sucedió en el fantástico circo Tihany; 14, 17.30 y 21.10: Gran valor. S.r.

★ **N. PALACE. San Juan 2461. 941-1723.** Cont. 14.30, 18.30 y 22.35: El especialista del peligro; 16.50 y 20.55: Los intrépidos. P.m.18. Sáb. trasn. 1.

★ **N. SELECT. Av. San Juan 2540. 941-5908.** Cont. 14.40, 18.25 y 22.20: Sucedió en el fantástico circo Tihany; 16.45 y 20.40: Gran valor. S.r.

COLEGIALES

★ **ARGOS. F. Lacroze 3455. 854-0673.** Cont. 16, 19.30 y 22.50: Deprisa, deprisa; 14.10, 17.40 y 21: 4 gatos locos; 15.45, 19.15 y 22.35: Notic. P.m.18.

★ **ATALAYA. Córdoba 4633. 773-0700.** Cont. 14.30, 17.35 y 20.55: Rescate suicida; 16.5, 19.25 y 22.45: Y ... ¿dónde está el piloto?; 19.10 y 22.30: Notic. S.r.

★ **RIALTO. Córdoba 4287. 86-8764.** Cont. 15.45, 19.30 y 23: Sociedad para el crimen; 14, 17.45 y 21.15: El graduado. 13.45, 17.30 y 22.45: Notic. P.m.18.

FLORES

★ **AUDITORIO SAN ROBERTO. Bolivia 667. 612-0084.** Cont. de 15.45 a 22.30: Te rompo el rating; La playa del amor. S.r.

★ **COLISEO. E. Bonorino 36. 631-6181.** Cont. 16.15, 19.30 y 22.45: Café Express; 14.40, 17.50 y 21.10: Buenas noticias; 19.20 y 22.35: Notic. P.m.18. Sáb. trasn. 0.50.

★ **CONTINENTAL. Carabobo 945. 631-2218.** Cont. 16, 19.30 y 22.50: Sentimental; 14.10, 17.40 y 21.10: Las muñecas hacen pum. P.m.18. Sáb. trasn. Cama con música.

★ **FENIX. Rivadavia 7802. 612-8858.** Cont. 14.20 y 17.45: Deprisa, deprisa; 16.10: Soy fotogénico. 15.55: Notic. P.m.18. A las 22: "El país que amamos", con Ariel Ramírez.

★ **FLORES. Rivadavia 6661. 631-3701.** Cont. 15.10, 17.10, 19.10, 21.10 y 23.5: Momentos; 14.50, 16.55, 18.55, 20.55 y 22.55: Notic. P.m.18. Sáb. trasn. 1.10.

★ **GRAND PRIX. Gaona 3263. 159-2551.** Cont. 17.20 y 21.10: Adiós cigüeña adiós; 15.20, 19.5 y 22.50: El cantor de jazz. P.m.14.

★ **GRAN RIVADAVIA. Rivadavia 8636. 69-1356.** Cont. desde las 14.30: La laguna azul; Castillos de hielo. Sáb. trasn.

★ **MORENO. Av. Rivadavia 5050. 90-4303.** Cont. 14.45, 18.50 y 22.50: El hombre elefante; 16.50 y 21: El expreso de los espías; 14.30, 18.30 y 22.30: Notic. P.m.14.

★ **PUEYRREDON. Av. Rivadavia 6871. 612-0389.** Cont. 14.35, 16.30, 18.40, 20.50, 23 y sáb. trasn. 1: Los incorregibles: 14.20, 16.10, 18.20, 20.30 y 22.40: Notic. P.m.14.

★ **R. INDARTE. Rivera Indarte 44. 612-5500.** Cont. 15.40, 18, 20.30 y 23: Flash Gordon; 15.20, 17.40, 20.10 y 22.40: Notic. S.r. Sáb. trasn. 1.20.

★ **SAN JOSE. Rivad. 7350. 611-5989.** Cont. 14.15, 18.20 y 22.20: Sucedió en el fantástico circo Tihany; 16.30 y 20.30: Gran valor. S.r.

★ **SAN MARTIN. Av. Rivadavia 7060. 612-5416.** Cont. desde las 13.30: Bruce Lee, el invencible; Mansión embrujada. P.m.18. Sáb. trasn.

LINIERS

★ **GRAN LINIERS. Avda. Gral. Paz 44.** Cont. 14.30, 18.30 y 22.40: Gente como uno. 16.40 y 20.50: Violación. P.m.18.

★ **GRAN ODEON. Montiel 160. 641-7673.** Cont. 14.30, 18.25 y 22.30: Sucedió en el fantástico circo Tihany; 16.35 y 20.35: Gran valor. S.r.

★ **MARTIN FIERRO. Avda. Gral. Paz 47.** Cont. 14, 18.30 y 22.30: El especialista del peligro; 16.20 y 20.40: Los intrépidos. P.m.18.

MATADEROS

★ **ALBERDI. Juan B. Alberdi 6169. 68-0496.** Cont. 14.15, 18.15 y 22.15: El hombre elefante; 16.20 y 20.20: Por un puñado de dólares. P.m.14.

★ **EL PLATA. J. B. Alberdi 5751. 68-1118.** Cont. 14.40, 18.40 y 22.30: Flash Gordon; 16.50 y 20.50: Zambomba y Metralleta. S.r.

★ **GRAN BUENOS AIRES. Av. del Trabajo 5427. 68-2525.** Cont. desde las 14.30: Te rompo el rating; La playa del amor. S.r.

★ **GRAN LUGANO. Murguiondo 4062. 601-3457.** Cont desde las 14.30: Sucedió en el fantástico circo Tihany; Gran valor. S.r.

★ **JORGE NEWBERY. Ex Lugano 1 y 2. 601-3457.** Cont. desde las 14.30: El gato con botas alrededor del mundo; María de oro y el perrito azul. S.r. Desde las 21: Desde el abismo; A los cirujanos se les va la mano. P.m.18.

ONCE

★ **LORIA. Rivadavia 3058. 87-1436.** Cont. 16.20, 19.40 y 23: Te rompo el rating; 14.30, 17.50 y 21.10: La playa del amor. S.r.

★ **MAJESTIC. Pueyrredón 230. 87-9636.** Cont. 15.40, 19.25 y 23.15: El caso Claudia; 13.50, 17.30 y 21.15: Asalto al tren blindado. P.m.18. Sáb. trasn. 1.25.

PALERMO

★ **G. NORTE. Santa Fe 3730. 72-8468.** Cont. 14.50, 16.50, 18.50, 20.50 y 23 Momentos; Notic. P.m.18.

★ **N. ROSEDAL. Serrano 2454. 774-3101.** Cont. 14.40, 18.30 y 22.40: Flash Gordon; 16.45 y 21: El hombre nuclear. S.r. Sáb. trasn. 1.5.

SUR

★ **DANTE. Alte. Brown 1243. 21-6484.** Cont desde las 14.30: De la China con furor; El desafío del gigante.

★ **RIVAS. La Rioja 2054. 91-1841.** Cont. desde las 14.30: El gato con botas alrededor del mundo; La princesa encantada. Dde. las 21: Desde el abismo; A los cirujanos se les va la mano. P.m.18.

VILLA DEVOTO

★ **ACONCAGUA. Av. Gral. Mosconi 3260. 571-5208.** Cont. desde las 14.30: Café Express; El estafador. P.m.18.

★ **EUROCINE. Nueva York 3336. 50-1443.** Cont. 14.20, 18.25 y 22.30: El hombre elefante; 16.40 y 20.40: El gran mentiroso.

★ **PARQUE. Cuenca 3250. 50-4448.** Cont. desde las 14.30: Sucedió en el fantástico circo Tihany; Gran valor. S.r.

VILLA URQUIZA

★ **25 DE MAYO. Triunvirato 4438. 51-1859.** Cont. 14.15, 18.30 y 22.30: Flash Gordon; 16.40 y 20.40: Zambomba y Metralleta. S.r.

★ **GRAN URQUIZA. Bauness 2506. 51-2135.** Cont. 16.10, 19.30 y 22.50: Sentimental; 14.30, 17.50 y 21.10: La noche viene movida. P.m.18. Sáb. trasn.

GRAN BUENOS AIRES

★ **AVELLANEDA. Colonial.** Los ángeles de Jessie; Los días calientes; Amores de vampiros. P.m.18.
—**Gral. Roca.** Cinco dedos de furia; Muerte en la noche; El retorno de Bruce Lee.
—**Maipú.** Momentos; El infierno tan temido. P.m.18.
—**Mitre.** Mimí un amor prohibido; Café Express. P.m.18.
—**San Martín.** Flash Gordon; Zambomba y Metralleta. S.r.

★ **BELLA VISTA. Momentos; El infierno tan temido. P.m.18.**

★ **BOULOGNE. Gral. Belgrano.** Los seductores; Oh, Serafina. P.m.18.
—**Súper.** El gato con botas alrededor del mundo; La princesa encantada. S.r. Noche: La nave del terror; El intermediario del diablo. P.m.18.

★ **JOSE C. PAZ. Paz.** La laguna azul; Castillos de hielo. P.m.14.

★ **LOMAS DE ZAMORA. Avenida.** Sucedió en el fantástico circo Tihany; Gran valor. S.r.
—**Coliseo.** El hombre elefante; No se puede parar la música. P.m.14.
—**Español.** Momentos; La isla. P.m.18.
—**Gran Lomas.** Gente como uno; La última pareja de casados. P.m.18.

★ **QUILMES. Cervantes.** Parece que fue ayer; Taxi driver. P.m.18.
—**Moderno.** Momentos; El infierno tan temido. P.m.18.

★ **RAMOS MEJIA. Gran Belgrano.** Momentos; El infierno tan temido. P.m.18.

CRONICA, Edición de la Tarde. Registro de la Propiedad Intelectual Nº 25.414. Director: Ricardo Gangeme.
Redacción, Administración y Publicidad: Azopardo y Garay. Teléfonos: 361-1001/1051/1101.

"FUERTE TORMENTA EN LA ZONA DE QUILMES"

AUSTRAL ACUSA

Comunicado de la Empresa Sobre el Lugar Donde fue Orientado el Avión

Del comunicado número 3 de la empresa Austral Líneas Aéreas, se desprende una gravísima acusación en cuanto señala que: "... Se estima que el accidente se produjo por la acción de agentes meteorológicos, ya que si bien el aeroparque "Jorge Newbery" operaba normalmente, **la zona de procedimiento donde fue orientada la aeronave situada en Quilmes, se encontraba sometida a una fuerte tormenta con descargas eléctricas que afectaron sus condiciones de navegabilidad...".**

A medida que se tenía la certeza de la trágica suerte corrida por la aeronave, con la cautela del caso y como "no queriendo reconocer lo irremediable", la empresa, mantuvo informada a la opinión pública en general y en particular a los directamente interesados por la suerte del avión y por ende, de sus pasajeros.

Así fue que el primer comunicado dijo: "Austral, Líneas Aéreas informa que su avión BAC-500 matrícula LV-LOX- que cumple vuelo Nº 901 entre Tucumán y Buenos Aires, ha sido declarado en emergencia por la autoridad aeronáutica competente, en virtud de la demora producida en su arribo al aeropuerto de destino, por razones meteorológicas".

Pero la fatalidad ya se había cobrado las vidas de todos los pasajeros y la tripulación y la empresa tuvo el dolor de anunciarlo en su segundo comunicado: "Austral informa que su avión que había sido declarado en emergencia, según nuestro comunicado anterior, por causas que aún se desconocen se ha precipitado a la altura del km. 16 del canal de acceso al puerto de Buenos Aires. Se considera desaparecidos a sus tripulantes y pasajeros. "Con la colaboración de la Fuerza Aérea Argentina y de la Prefectura Nacional Marítima, autoridades y personal de la empresa, se dirigen al lugar del accidente para encarar el rescate de las víctimas.

● NO PUDO SILENCIAR

Y ya en el tercer comunicado, citado precedentemente, la empresa Austral no pudo silenciar su parecer y tras de sostener la gravísima acusación que se señaló anteriormente, agregó: "Las causales específicas del siniestro son analizadas por la Junta Nacional de Investigaciones de Accidentes que, oportunamente informará al respecto".

"Autoridades de la empresa, miembros de la Junta Nacional de Investigaciones y funcionarios de la Prefectura Nacional Marítima —señaló finalmente— han tomado todos los recaudos necesarios para la búsqueda de las víctimas".

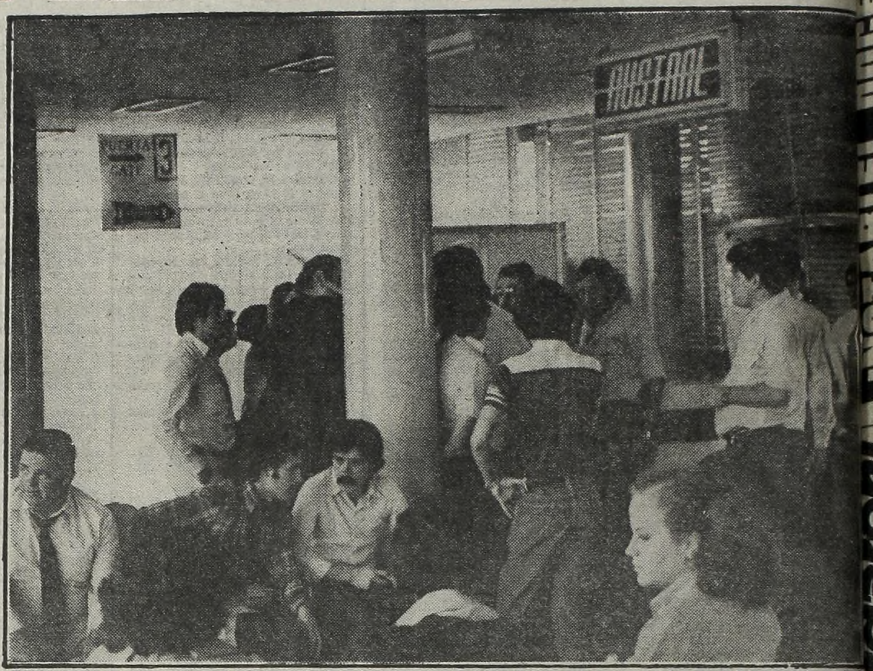

Tremenda y angustiante vigilia de los familiares y allegados de los pasajeros y tripulantes del avión de Austral siniestrado. Preguntas y más preguntas y las esperanzas que no resignan a nadie.

SIGUE DRAMATICA BUSQUEDA

No Aparecen los Restos de las Víctimas Solo Ropas, Bolsos y Pedazos del Aparato

Durante toda la tarde continuó la febril búsqueda de los cadáveres y de los restos del avión BAC 500, de la empresa Austral, que en la víspera se estrelló en aguas del Río de la Plata, en un "viaje hacia la muerte" que hoy llena de justificada angustia a la población. Es que, esta vez, la tragedia tocó de muy cerca, convirtiendo a las habitualmente mansas aguas del estuario amigo, en la tumba de quienes, con alegría, esperaban llegar al Aeroparque metropolitano para encontrarse con sus familiares y amigos. Es así como desde el momento en que el avión pareció haber sido "devorado" por el río, hasta ahora, se mantuvo la tensa incertidumbre en torno de la acción de rescate, sabiéndose que si las horas transcurren y no se alcanza el objetivo perseguido, se diluirá, quizá para siempre, la esperanza de hallar restos humanos y materiales de un desastre aéreo.

● SOLO UN CUERPO

De los 30 muertos, entre pasajeros y tripulantes, solamente se rescató un cuerpo, a poco de iniciarse ayer la búsqueda: pertenecía a un hombre y se hallaba totalmente desprovisto de ropas. Pero después, ningún otro vestigio humano se encontró: en este sentido, las tareas de rescate habían resultado absolutamente inútiles al cierre de esta edición. La Prefectura Naval, bajo cuya responsabilidad se encuentra el operativo de búsqueda, informó que si bien no se hallaron restos humanos (salvo el único cadáver hasta ahora sacado de las aguas), se rescató una de las puertas de la aeronave, que ahora se halla en la subprefectura de Dock Sud, como valioso elemento para los expertos que investigan las causas de la tragedia y deberán atenerse a los peritajes que se realicen.

● INFORME DE LO HALLADO

La Prefectura detalló el hallazgo de estos elementos:

Dos tubos de oxígeno de 2.100 litros cada uno; un tubo de nitrógeno; una cubierta marca Dunlop de 40 x 12, con llanta de igual marca; restos de timón de cola, aparentemente; restos de una puerta de equipaje y de asientos; una campera de color blanca sin marca y talle 54; un saco de uniforme de época de color verde; tres pantalones, dos azules y otro blanco; dos sacos de color azul; un impermeable, un pantalón y una campera también del mismo color; un chaleco color verde, dos pantalones y un chaleco de color blanco; dos corbatas a rayas; un cinturón negro; un vestido de lana floreado marca Suter y talle 52; una bota de mujer y un bolso de mano de color marrón; nueve sacas de tela con correspondencia; treinta sacas de plástico, también con correspondencia y otras nueve sacas de tela, pero vacías.

● EMPEÑO EN LA BUSQUEDA

A más de 24 horas de registrado el trágico accidente aéreo, lo que aflige especialmente es que solo se haya rescatado uno de los cadáveres. En un informe proporcionado por el secretario general de la Prefectura Naval Argentina, prefecto mayor Juan Carlos Gerardi, quien se refirió "al empeño puesto por el personal de la institución en la humanitaria tarea de la búsqueda", se dejó entrever la posibilidad de que esa actividad se restrinja. ¿Por qué puede ocurrir esto?. El prefecto lo explicó con sencillez: Si se mantienen las actuales condiciones climáticas, podría producirse una sudestada en las próximas horas, lo que agudizará los inconvenientes para la búsqueda de los cadáveres. . .

Es decir, concretamente, existe la posibilidad de que los cuerpos —o muchos de ellos— ya no podrán ser nunca recuperados del río, que así se convertiría en la tumba definitiva. . . Como es fácil imaginar, esta posibilidad ha acentuado el drama que viven las familias que han perdido a sus seres queridos y que, por lo menos, tras la tragedia, aspiran a recibir sus despojos mortales, para darles cristiana sepultura.

● MUY MAL TIEMPO

El prefecto Juan Carlos Gerardi, secretario general de la Prefectura Naval, informó que la búsqueda será continuada "a pesar del mal tiempo", siempre, claro está, que una violenta sudestada no lo impida. Cinco lanchas guardacostas de la repartición operaron entre los kilómetros 10 y 18 del estuario, en el canal de acceso al puerto metropolitano, pero al atardecer el desánimo era evidente en el personal que realizaba tan arduo trabajo, porque éste no había sido recompensado con el hallazgo de otros cadáveres. Se creía, en ese momento, que la fuerte correntada podía haber alejado los cuerpos del sitio mismo de la tragedia, lo que ya podía imposibilitar, definitivamente, que los cuerpos fueran hallados. Tampoco se descartaba que algunos de los cuerpos de las víctimas hayan sido seccionados por la fuerza del tremendo impacto del avión contra las aguas del río, más aun si el mismo se produjo cuando estaban encrespadas, producto del oleaje desatado por violentas ráfagas de viento.

● LA DESESPERANZA

Fue así como vanamente, a través de horas que parecieron interminables, familiares y amigos de las personas que viajaban en el avión que se precipitó al río, indagaban sobre la búsqueda y el consiguiente y triste rescate de las víctimas. La respuesta, tanto en la Prefectura como en la empresa Austral y en el Aeroparque, era siempre la misma, porque no podía ser otra: la búsqueda continúa, pero hasta el momento ha sido infructuosa. . . No han podido ser hallados otros restos humanos.

Patrullajes y rastreos se realizan casi sin descanso para hallar a las víctimas. Hasta el momento solo se encontraron restos del avión, ropas y bolsos de los desaparecidos.